

CERTIFICAT DE URBANISM

Nr. 13 din 27.11.2023.

În scopul: **MODERNIZARE STRĂZI ÎN COMUNA OTELEC, JUDEȚUL TIMIȘ.**

Ca urmare documentației înaintate de **COMUNA OTELEC - CIF 24296605**, prin viceprimar **Purja Valer**, cu sediul în comuna **Otelec**, satul **Otelec**, cod poștal **307447**, str. **Grădiniței**, nr. **471/b**, telefon/fax **0256232809**, e-mail **primaria_otelec@yahoo.com**, înregistrată la nr. **3479** din **27.11.2023**;

pentru imobilul - teren și/sau construcții - situat în județul **Timiș**, comuna **Otelec**, satul **Otelec și Iohanisfeld**, identificat prin: Inventarul de bunuri al domeniului public respectiv prin plan de situație și plan de încadrare în zonă respectiv prin plan de situație și plan de încadrare în zonă;

în temeiul reglementărilor Documentației de urbanism nr. **OUG 122/15**, faza **PUG**, aprobată prin HCL Otelec nr. **54/30.09.2021**;

în conformitate cu prevederile **Legii nr. 50/1991**, privind autorizarea executării lucrărilor de construcții, republicată, cu modificările și completările ulterioare;

SE CERTIFICĂ:

1. REGIMUL JURIDIC:

- 1.1. Imobile situate în localitatea **Otelec și Iohanisfeld**, comuna **Otelec**.
- 1.2. Proprietar: domeniu public al **COMUNEI OTELEC** în administrarea **CONSILIUL LOCAL OTELEC**.
- 1.3. Servituți: **nu este cazul**.
- 1.4. Imobil inclus în lista monumentelor istorice și/sau ale naturii sau zone de protecție a acestora: **nu este cazul**.

2. REGIMUL ECONOMIC:

- 2.1. Folosința actuală: **domeniu public - străzi în intravilan localitatea Otelec și Iohanisfeld**.
- 2.2. Destinația conform RLU aprobat prin HCL nr. 54/30.09.2021: **CCre - subzona pentru căi de comunicație rutieră, existentă respectiv LMr4e - subzonă locuințe mici cu caracter preponderent rural existente**.
- 2.3. Obligații fiscale: **nu este cazul**.
- 2.4. Se vor respecta prevederile *Codul Civil, R.G.U. aprobat cu HG nr. 525/1996, Legea nr. 350/2001 privind amenajarea teritoriului și urbanism, Legea 50/1991 privind autorizarea executării lucrărilor de construcții, Legea nr. 10/1995 privind calitatea în construcții, OMS nr. 119/2014 pentru aprobarea Normelor de igienă și sănătate publică privind mediul de viață al populației, Ordonanța de Urgență nr. 195/2005 privind protecția mediului, Legea nr. 292/2018 privind evaluarea impactului anumitor proiecte publice și private asupra mediului, Legea cadastrului și a publicității imobiliare nr. 7/1996, Legea fondului funciar nr. 18/1991, Legea 213/1998 privind proprietatea publică și regimul juridic al acesteia, Ordonanța nr. 43/1997 privind regimul drumurilor, Ordinul nr. 50/1998 - Norme tehnice privind proiectarea și realizarea străzilor în localitățile rurale precum și legislația conexă în vigoare*.

3. REGIMUL TEHNIC:

Soluția propusă va respecta dreptul de acces la proprietățile riverane aflate de-a lungul traseului prin amenajări specifice.

Se recomandă respectarea STAS 10144/1-90 – Străzi. Profiluri transversale. Prescripții de proiectare privind proiectarea pofilelor pentru străzi principale și pentru străzi secundare.

Documentația tehnică (/D.A.L.I.) va fi întocmită conform prevederilor HG nr. 907/2016 - privind etapele de elaborare și conținutul-cadru al documentațiilor tehnico-economice aferent obiectivelor/proiectelor de investiții finanțate din fonduri publice, cu avize, acorduri și studii specifice, aferente etapei: **studiu topografic, studiu geotehnic, expertiza tehnică, act administrativ mediu, aviz I.P.J. Timiș.**

Documentația tehnică (D.T.A.C.+) pentru autorizarea executării lucrărilor de construire și (D.T.O.E) de organizare a execuției lucrărilor va respecta cadrul-conținut, potrivit Anexei nr. 1 la Legea nr. 501991 privind autorizarea executării lucrărilor de construcții.

Prezentul certificat de urbanism poate fi utilizat în scopul declarat pentru **obținere avize și acorduri** aferente: **elaborare documentație D.A.L.I.+ D.T.A.C.+P.Th** - lucrări de tip c) - „**MODERNIZARE STRĂZI ÎN COMUNA OTELEC, JUDEȚUL TIMIȘ**”.

Certificatul de urbanism nu ține loc de autorizație de construire/desființare și nu conferă dreptul de a executa lucrări de construcții.

4. OBLIGAȚII ALE TITULARULUI CERTIFICATULUI DE URBANISM:

În scopul elaborării documentației pentru autorizarea executării lucrărilor de construcții - de construire/de desființare - solicitantul se va adresa autorității competente pentru protecția mediului:

Agenția pentru Protecția Mediului Timiș - Timișoara, b-lv. Liviu Rebreanu, nr. 18 - 18A

În aplicarea Directivei Consiliului 85/337/CEE (Directiva EIA) privind evaluarea efectelor anumitor proiecte publice și private asupra mediului, modificată prin Directiva Consiliului 97/11/CE și prin Directiva Consiliului și Parlamentului European 2003/35/CE privind participarea publicului la elaborarea anumitor planuri și programe în legătură cu mediul și modificarea, cu privire la participarea publicului și accesul la justiție, a Directivei 85/337/CEE și a Directivei 96/61/CE, prin certificatul de urbanism se comunică solicitantului obligația de a contacta autoritatea teritorială de mediu pentru ca aceasta să analizeze și să decidă, după caz, încadrarea/neîncadrarea proiectului investiției publice/private în lista proiectelor supuse evaluării impactului asupra mediului.

În aplicarea prevederilor Directivei Consiliului 85/337/CEE, procedura de emitere a acordului de mediu se desfășoară după emiterea certificatului de urbanism, anterior depunerii documentației pentru autorizarea executării lucrărilor de construcții la autoritatea administrației publice competente.

În vederea satisfacerii cerințelor cu privire la procedura de emitere a acordului de mediu, autoritatea competentă pentru protecția mediului stabilește mecanismul asigurării consultării publice, centralizării opțiunilor publicului și formulării unui punct de vedere oficial cu privire la realizarea investiției în acord cu rezultatele consultării publice.

În aceste condiții:

După primirea prezentului certificat de urbanism, titularul are obligația de a se prezenta la autoritatea competentă pentru protecția mediului în vederea evaluării inițiale a investiției și stabilirii demarării procedurii de evaluare a impactului asupra mediului și/sau a procedurii de evaluare adecvată. În urma evaluării inițiale a notificării privind intenția de realizare a proiectului se va emite punctul de vedere al autorității competente pentru protecția mediului

În situația în care autoritatea competentă pentru protecția mediului stabilește efectuarea evaluării impactului asupra mediului și/sau a evaluării adecvate, solicitantul are obligația de a notifica acest fapt autorității administrației publice competente cu privire la menținerea cererii pentru autorizarea executării lucrărilor de construcții

În situația în care, după emiterea certificatului de urbanism ori pe parcursul derulării procedurii de evaluare a impactului asupra mediului, solicitantul renunță la intenția de realizare a investiției, acesta are obligația de a notifica acest fapt autorității administrației publice competente.

5. CEREREA DE EMITERE A AUTORIZAȚIEI DE CONSTRUIRE/DESFIINȚARE va fi însoțită de următoarele documente:

a) certificatul de urbanism (copie);

b) dovada titlului asupra imobilului, teren și/sau construcții, sau, după caz, extrasul de plan cadastral actualizat la zi și extrasul de carte funciară de informare actualizat la zi, în cazul în care legea nu dispune altfel (copie legalizată)

c) documentația tehnică - D.T., după caz (2 exemplare originale):

<input checked="" type="checkbox"/> D.T.A.C.	<input type="checkbox"/> D.T.O.E.	<input type="checkbox"/> D.T.A.D.
--	-----------------------------------	-----------------------------------

d) Avizele și acordurile de amplasament stabilite prin certificatul de urbanism:

d.1) Avize și acorduri privind utilitățile urbane și infrastructura (copie):

		Alte avize/acorduri
<input type="checkbox"/> alimentare cu apă	<input type="checkbox"/> gaze naturale	<input checked="" type="checkbox"/> HCL privind aprobarea indicatorilor tehnico-economici
<input type="checkbox"/> canalizare	<input type="checkbox"/> telefonizare	<input type="checkbox"/>
<input type="checkbox"/> alimentare cu energie electrică	<input type="checkbox"/> salubritate	<input type="checkbox"/>
<input type="checkbox"/> alimentare cu energie termică	<input type="checkbox"/> transport urban	<input type="checkbox"/>

d.2) Avize și acorduri privind:

<input type="checkbox"/> securitatea la incendiu	<input type="checkbox"/> protecția civilă	<input type="checkbox"/> sănătatea populației
--	---	---

d.3) Avize/acorduri specifice ale administrației publice centrale și/sau ale serviciilor descentralizate ale acestora (copie)

---Inspectoratul de Poliție Județean Timiș - Poliția Rutieră,

d.4) Studii de specialitate (1 exemplar original)

**Deviz general conform H.G. nr. 907/2016 (actualizat),
Studiu geotehnic, Expertiza tehnica,
Verificator de proiect atestat conform Legii 10/1995 privind calitatea în construcții,
Plan de situație pe suport topografic, vizata OCPI - actualizat (conform O.U. 214/2008),
Documentație întocmită conform Legii nr. 50/1991, însușit de către un specialist în domeniul proiectării drumurilor.**

e) Punctul de vedere/actul administrativ al autorității competente pentru protecția mediului (copie): **Agenția pentru Protecția Mediului Timiș;**

f) Documentele de plată ale următoarelor taxe: **scutit de taxă conform art. 476, alin. 1, lit. f) a Legii 227/2015 privind Codul fiscal.**

Prezentul certificat de urbanism are valabilitate de **24** luni de la data emiterii.

**PRIMAR
FECHETE SIMONA-SILVIA**



**PT. SECRETAR GENERAL
BLEJDEA MARIAN**

**PT. ARHITECT ȘEF
GUȚU DANIEL-ADRIAN**

Achitat taxa de **scutit de taxă conform art. 476, alin. 1, lit. f) a Legii 227/2015 privind Codul fiscal.**

Prezentul certificat de urbanism a fost transmis solicitantului direct/prin poștă la data de

În conformitate cu prevederile Legii nr. 50/1991 privind autorizarea executării lucrărilor de construcții, republicată, cu modificările și completările ulterioare,

X

**SE PRELUNGEȘTE VALABILITATEA
CERTIFICATULUI DE URBANISM**

Nr. din

de la data de până la data de

După această dată, o nouă prelungire a valabilității nu este posibilă, solicitantul urmând să obțină, în condițiile legii, un alt certificat de urbanism.

PRIMAR,

SECRETAR GENERAL,

PT. ARHITECT ȘEF,

Data prelungirii valabilității:

Achitat taxa de: lei, conform Chitanței nr. din

Transmis solicitantului la data de direct/prin poștă



ANEXA la CERTIFICATUL DE URBANISM nr. 13/27.11.2023

Nr.crt.	UAT	Localitate	Nr.cad./top.	Nr. CF	Suprafata act (mp)
1	Otelec	Iohanisfeld	DS 8	400211	7260
2	Otelec	Iohanisfeld	DS 25	401106	3104
3	Otelec	Iohanisfeld	DS 7	401186	28678
4	Otelec	Iohanisfeld	DS 26	401182	3505
5	Otelec	Iohanisfeld	DS 24	400184	7069
6	Otelec	Iohanisfeld	DS 27	400187	3536
7	Otelec	Iohanisfeld	DS 28	401108	4667
8	Otelec	Iohanisfeld	Ps 2	405320	4176
9	Otelec	Otelec	DS 43	405567	8287
10	Otelec	Otelec	DS 48	400193	11478
11	Otelec	Otelec	DS 54	401115	5595
12	Otelec	Otelec	DS 62	401112	7812
13	Otelec	Otelec		405556	12876

Vizat Comuna Otelec



JUDEȚUL TIMIȘ
 PRIMĂRIA COMUNEI OTELEC
 ANEXĂ LA
 CERTIFICATUL DE URBANISM
 Nr. 13 din 27.11.2023
 Arhitect Șef *[Signature]*

Plan de încadrare în zona
 Scara 1:5000

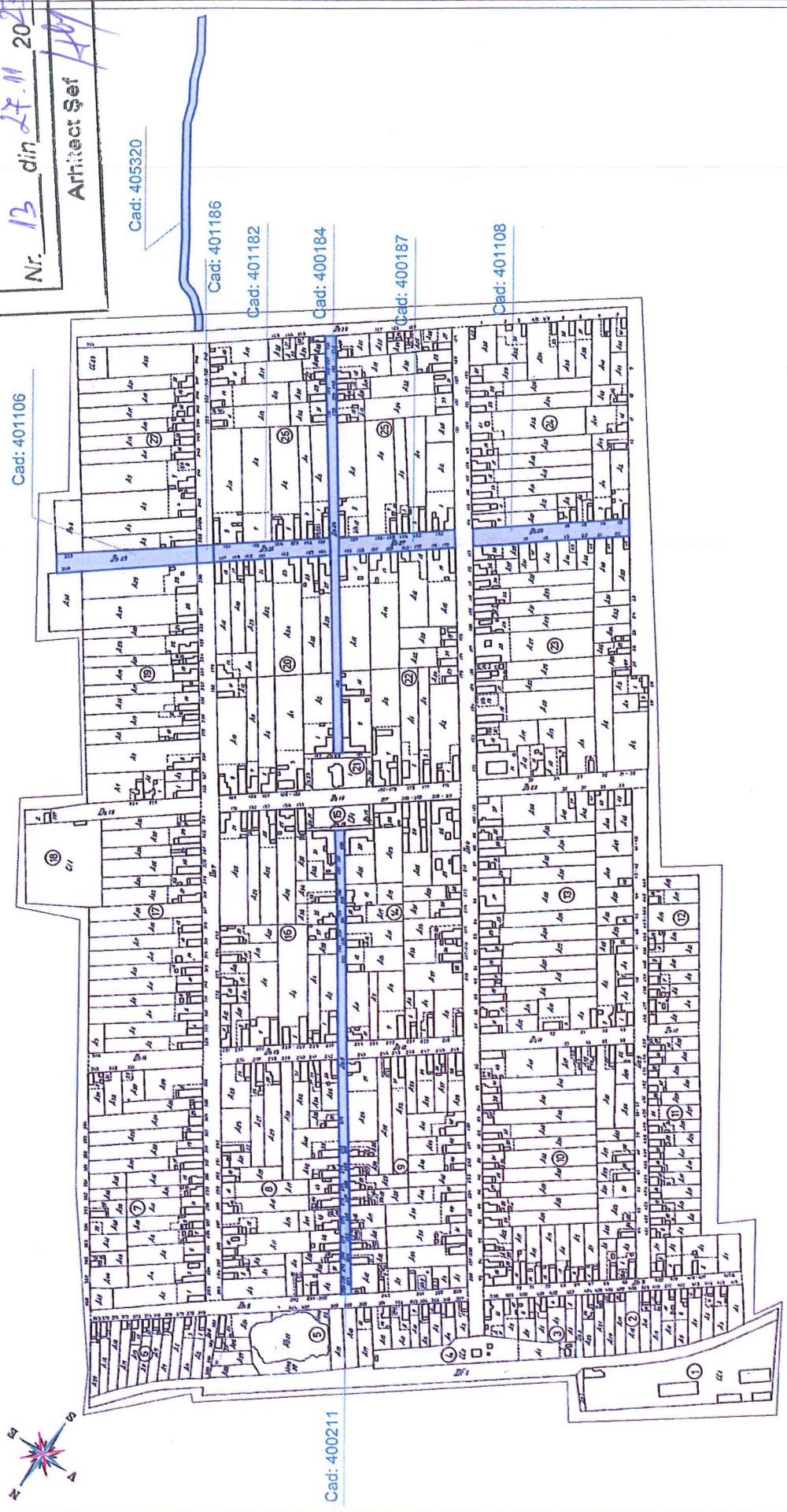

Documentație topografică de identificare imobil în scopul MODERNIZĂRII STRAZII ÎN COMUNA OTELEC, JUDEȚUL TIMIȘ Beneficiar: COMUNA OTELEC		Proiect
GLOBAL-CAD GEODEZIE ȘI ADASTRU WWW.GLOBAL-CAD.RO	Scara: 1:5000	Data: 2023
Sef proiect	Ing. Dipl. Biro Levente	
Masurat	Ing. Dipl. Biro Levente	
Desenat	Ing. Dipl. Buresin Marica	
Verificat		

Levente Biro
 RO-TM-F-0165, OCPJ
 Categoria-8; Global Cad
 TM-RO-B-I-1877 ANCPJ
 Clasa III; Tel: 0750603934
 2023.12.05 10:38:50
 +02300



Arhitect Șef

Plan de încadrare în zona
Scara 1:5000

Cad: 400193

Cad: 401115

Cad: 401112

Cad: 405556

Cad: 405567



Levente Biro
RO-TM-F-0165, OCPI
Categorie-B; Global Cad TM
-RO-B-J-1877, ANCP, Clasa
III; Tel:0730603934
2023.12.04 13:56:16 +02'00'



Documentatie topografica de identificare imobil
in scopul MODERNIZAREI STRAZII IN COMUNA ȚELEC
JUDEȚUL TIMIȘ
Beneficiar: COMUNA ȚELEC

Șef proiect	Ing. Dipl. Biro Levente	Scara:	1:5000	PLAN DE ÎNCADRARE ÎN ZONA	Data: 2023
Masurat	Ing. Dipl. Biro Levente				
Desenat	Ing. Dipl. Buresin Marica				
Verificat					



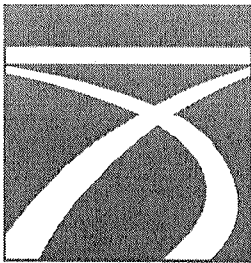

COMPANIA NAȚIONALĂ DE ADMINISTRARE A
INFRASTRUCTURII RUTIERE S.A.
DIRECȚIA REGIONALĂ DE DRUMURI
ȘI PODURI TIMIȘOARA

Str. Coriolan Bărau nr. 18, Timișoara, România, 300238
Tel.: (+4 0256) 246 602, Fax: (+4 0256) 246 632,
E-mail: oce@drdptm.ro
CUI 16054368; EUID ROONRC.J2004000552406;
Capital social 18.416.750 LEI
www.erovinieta.ro www.drdptm.ro



Serviciul SCZDN.
INDICATIV 230/ 1032
Tel. 0256/246.639

F PO SAVZDN 01.06

Către,
COMUNA OTELEC

Spre știință: **SDN Timișoara**

Referitor la: **"Modernizare străzi în comuna Otelec, jud. Timiș"** în zona DN 59B în intravilanul localității Otelec km 23+030 partea dreaptă, km 22+772 partea dreaptă, km 22+538 partea stângă și dreapta, și în intravilanul loc Iohanisfeld km 27+805 partea stângă, km 28+956 partea stângă și dreaptă

Urmare cererii dumneavoastră, a completărilor depuse și analizei în cadrul ședinței CTE din data de 27.06.2025 a documentației depuse privind lucrarea **"Modernizare străzi în comuna Otelec, jud. Timiș"** în zona DN 59B în intravilanul localității Otelec km 23+030 partea dreaptă, km 22+772 partea dreaptă, km 22+538 partea stângă și dreapta, și în intravilanul loc Iohanisfeld km 27+805 partea stângă, km 28+956 partea stângă și dreaptă, vă comunicăm **acordul prealabil** pentru această lucrare, cu următoarele condiții:

- Intersecțiile DN 59B, intravilanul localității Otelec km 23+030 partea dreaptă, km 22+772 partea dreaptă, km 22+538 partea stângă și dreapta, și în intravilanul localității Iohanisfeld km 27+805 partea stângă, km 28+956 partea stângă și dreaptă, cu străzile existente se vor amenaja conform planului de situație scara 1:500 întocmit de TRISKELE SRL.

- În zona intersecțiilor străzilor existente cu DN 59B, structura rutieră se va prevedea din aceleași materiale și cu aceleași dimensiuni ca și cele ale drumului național și se vor racorda la cotele actuale ale drumului național

- În zona intersecțiilor se va asigura scurgerea apelor meteorice de suprafață atât de pe platforma drumului național prin pantele transversale ale carosabilului și acostamentului, cât și în lungul acestuia.

- Semnalizarea intersecțiilor se va realiza prin indicatoare de circulație și marcaje conform SR 1848/1/2024, SR 1848/2-3/2011;1848/7/2015 asigurându-se prioritate pentru traficul de pe drumul național. Se va completa semnalizarea rutiera și se vor completa planurile de situație cu razele de racord.

- Costul tuturor lucrărilor de amenajare a intersecțiilor va fi suportat de beneficiar.

- Pe toată durata execuției lucrărilor, închiderea sau instituirea restricțiilor de circulație, se va face conform „Normelor metodologice privind condițiile de închidere sau de instituire a restricțiilor de circulație în vederea executării de lucrări în zona drumului public și/sau protejarea drumului” aprobate prin Ordinul comun nr. 1112/411 al Ministrului Transporturilor, publicat în Monitorul Oficial nr. 397/24.08.2000.

- În timpul execuției lucrărilor se interzice depozitarea pe ampriza și zona de siguranță a drumului a oricăror materiale, utilaje, unelte, pământ, etc.

- Prealabil execuției, beneficiarul va solicita eliberarea autorizației de amplasare și execuție în zona drumului național în conformitate cu Ordonanța Guvernului nr. 43/1997 și Ordinul Ministerului Transporturilor și Infrastructurii 1668/2023, depunând în acest scop pe email sdntimisoara@drdptm.ro documentația tehnică conform conținutului cadru afisat pe site-ul drdptm.ro – secțiunea informații – acorduri și autorizații.

- Prezentul acord s-a eliberat la cererea **COMUNA Otelec** și este valabil conform prevederilor Legii 50/1991 privind autorizarea executării lucrărilor de construcție, cu completările și modificările ulterioare, **pe perioada de valabilitate a certificatului de urbanism nr. 13/27.11.2023.** și nu dă dreptul beneficiarului la începerea lucrărilor în zona drumului național fără obținerea autorizației de amplasare și execuție din partea D.R.D.P. Timișoara

Contravaloarea taxei pentru eliberarea prezentului acord se va achita la eliberare.

Timișoara, 01.07.2025

DIRECTOR REGIONAL,
ing. Nicoleta PORDEA

DIRECTOR ÎNTREȚINERE ȘI ALTE TRAZI
ing. Bogdan LAZIE



DIRECTOR ADJUNCT ÎNTREȚINERE
Ing. Razvan CAPASTRARU

Serviciul SCZDN
Întocmit: ing. Corina SIMION



ROMÂNIA
JUDEȚUL TIMIȘ



CONSILIUL JUDEȚEAN TIMIȘ

DIRECȚIA DE DRUMURI SI TRANSPORT

NR. R18720/02.06.2025

AUTORIZAȚIE nr. 24

pentru amplasare și/sau acces în zona drumului județean DJ 693B

În conformitate cu prevederile Ordonanței Guvernului nr. 43/1997, republicată, cu modificările și completările ulterioare, urmare a cererii adresată de Comuna Otelec și a documentației depuse, se eliberează prezenta Autorizație pentru executarea lucrării de „Modernizare străzi în UAT comuna Otelec, județul Timiș”, cu următoarele condiții:

A. Condiții generale :

1. Execuția lucrărilor poate fi demarată într-un termen de 12 luni de la data emiterii Autorizației de amplasare și/sau acces în zona drumului de interes județean, Durata de execuție a lucrărilor poate fi prelungită pe o perioadă de câte 12 luni, în corelare cu durata de execuție a lucrărilor specificată în autorizația de construire, prin actualizarea Autorizației de amplasare și/sau acces. Cererea de prelungire trebuie depusă înainte de data de expirare a Autorizației de amplasare și/sau acces.
2. Semnalizarea lucrărilor autorizate, închiderea circulației sau instituirea restricțiilor de circulație se va face conform Ordinului nr.1112/411/2000 al Ministrului de Interne și Ministrului Transporturilor pentru aprobarea Normelor metodologice privind condițiile de închidere a circulației și de instituire a restricțiilor de circulație în vederea executării de lucrări în zona drumurilor publice și/sau pentru protejarea drumului , cu acordul Serviciului Poliției Rutiere din Inspectoratul de Poliție Județean Timiș și cu aprobarea administratorului drumului – C.J.T. - DIRECȚIA DE DRUMURI ȘI TRANSPORT.
3. Beneficiarul lucrării răspunde direct pentru orice degradare a elementelor componente a drumului, a construcțiilor și instalațiilor de orice fel, de distrugerea, tăierea sau tunderea plantației fără aprobări legale, situate pe zona drumului și/sau în sectorul în care se execută lucrările.
4. De asemenea, beneficiarul lucrării este direct răspunzător în cazul unui accident de muncă și/sau de circulație, apărut în timpul și/sau din cauza execuției lucrărilor.
5. În timpul execuției lucrărilor se interzice depozitarea pe platforma drumurilor publice a oricăror materiale, utilaje, unelte, pământ etc.
6. În cazul în care prin construirea, modernizarea, modificarea, întreținerea, repararea sau exploatarea drumurilor publice sau prin lucrările și măsurile de siguranța circulației se impune demolarea, mutarea sau modificarea lucrărilor autorizate în zona drumurilor, beneficiarul construcției sau instalației autorizate este obligat să execute demolarea, mutarea sau modificarea acestora, pe cheltuiala sa, fără nici o despăgubire din partea administratorului drumului, în termen de 60 zile de la data primirii înștiințării de la administratorul drumului județean. În cazul nerespectării prevederilor de mai sus, administratorul drumului poate realiza lucrările necesare pe cheltuiala sa, urmând să facă demersuri pentru recuperarea cheltuielilor în conformitate cu reglementările în vigoare.
7. Beneficiarul este obligat să achite, conform legislației în vigoare, taxa de autorizare și taxele de folosință anuală a terenului ocupat de construcțiile și instalațiile autorizate racord canalizare amplasate pe ampriza și zona de siguranță.
8. Repararea și întreținerea lucrărilor edilitare subterane realizate în zona drumului județean se fac cu aprobarea administratorului drumului și cu respectarea legislației în vigoare.
9. Proprietarul construcțiilor, instalațiilor sau al altor asemenea, realizate în zona drumului, fără respectarea condițiilor din prezenta autorizație de amplasare și acces la drum, este obligat a le desființa sau a le muta, pe cheltuiala sa, în termenul stabilit de administrator. În cazul nerespectării termenului fixat de administratorul drumului, administratorul drumului poate realiza lucrările necesare pe cheltuiala sa, urmând să facă demersuri pentru recuperarea cheltuielilor în conformitate cu reglementările în vigoare.

10. Nerespectarea prevederilor din prezenta autorizație conduce la anularea acesteia, la aplicarea de sancțiuni și desființarea construcțiilor și instalațiilor autorizate, conform Ordonanței Guvernului nr. 43/1997, cu modificările și completările ulterioare și a Hotărârii de Guvern nr. 36/1996 privind stabilirea și sancționarea contravențiilor la normele privind exploatarea și menținerea în bună stare a drumurilor publice.

11. La eliberarea Autorizației de amplasare și/sau de acces în zona drumului public, titularul autorizației de amplasare și/sau de acces încheie contractul cu administratorul drumului pentru utilizarea și accesul în zona drumului public.

B. Condiții speciale :

12. În timpul execuției lucrărilor se vor lua măsuri pentru asigurarea fluenței traficului în condiții de siguranță și confort. Înainte de începerea lucrărilor, veți solicita, în scris, un delegat din partea Consiliului Județean Timiș – Direcția de Drumuri și Transport, care va încheia un Proces verbal de predare a amplasamentului.

13. La recepția lucrărilor veți invita în scris un reprezentant al Consiliului Județean Timiș – Direcția de Drumuri și Transport (se va verifica respectarea condițiilor de siguranță a circulației și de amplasare, în conformitate cu prezenta autorizație de amplasare și acces).

Autorizația s-a întocmit în 2 exemplare din care 1 exemplar se va transmite către beneficiar (beneficiarul are obligația de a deține un exemplar, în copie, la punctul de lucru/execuție lucrări), iar celălalt exemplar la administratorul drumului (la Dosarul Autorizației).

PREȘEDINTELE CONSILIULUI JUDEȚEAN TIMIȘ

Alfred Robert SIMONIS

p. PREȘEDINTELE CONSILIULUI

JUDEȚEAN TIMIȘ

ALFRED ROBERT SIMONIS

VICEPREȘEDINTE

Alexandru-Adrian IOVESCU

DIRECTOR EXECUTIV

Matei SUCIU

ȘEF SERVICIU

Marius ONEȚIU

CONSILIER SUPERIOR

Diana MURAR

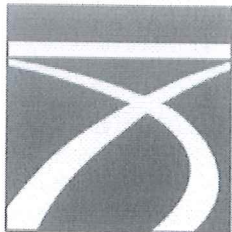

COMPANIA NAȚIONALĂ DE ADMINISTRARE A
INFRASTRUCTURII RUTIERE S.A.
DIRECȚIA REGIONALĂ DE DRUMURI
ȘI PODURI TIMIȘOARA
Str. Coriolan Băran nr. 18, Timișoara, România, 300238
Tel.: (+4 0256) 246 602, Fax: (+4 0256) 246 632,
E-mail: oce@drdptm.ro
CUI 16054368; EUID RCONRC.J2004000552406;
Capital social 18.416.750 LEI
www.crovinieta.ro www.drdptm.ro



Nr. 230/1219

S.D.N. TIMISOARA
Anexa 4 Cod F-PO-SAVZDN.01.07
INDICATIV I/24

**Autorizație de amplasare și/sau de acces în zona drumului public
nr. 8707 din 04/08/2025**

BENEFICIAR: COMUNA OTELEC

Adresa: COMUNA OTELEC, STR. GRĂDINIȚEI, NR. 471/B, JUD. TIMIȘ,

În conformitate cu prevederile O.G. nr.43/1997, cu modificările și completările ulterioare și ale normelor tehnice în vigoare, în baza documentației depuse, se eliberează prezenta autorizație pentru lucrarea: **"Modernizare străzi în comuna Otelec, jud. Timiș" în zona DN 59B în intravilanul localității Otelec km 23+030 partea dreaptă, km 22+772 partea dreaptă, km 22+538 partea stângă și dreapta, și în intravilanul loc Iohanisfeld km 27+805 partea stângă, km 28+956 partea stângă și dreaptă**, cu respectarea următoarelor condiții :

Autorizațiile de amplasare și/sau de acces în zona drumului sunt valabile pe toată perioada de existență a obiectivului în următoarele condiții cumulate:

- respectarea prevederilor art. 46 alin. 8 și 9 din Ordonanța Guvernului nr. 43/1997 privind regimul drumurilor cu completările și modificările ulterioare;
- începerea lucrărilor autorizate în zona drumului în termenul prevăzut de lege;
- respectarea întocmai a condițiilor menționate la a) și b);

Dacă lucrările nu încep în termenul menționat la punctul b), beneficiarul are obligația să solicite eliberarea unei noi autorizații.

A. Condiții generale

- Beneficiarul are obligația să comunice în scris, în prealabil, cu cel puțin 48 de ore, Secției de Drumuri Naționale TIMISOARA, data la care va începe executia lucrărilor autorizate, nominalizând și executantul lucrărilor, urmand ca, după caz, să se întocmească Procesul verbal de predare-primire a amplasamentului.
- Pe toată durata executiei lucrărilor, închiderea sau instituirea restricțiilor de circulație, se va face conform "Normelor metodologice privind condițiile de închidere sau de instituire a restricțiilor de circulație în vederea executării de lucrări în zona drumului public și/sau protejarea drumului" aprobate prin Ordinul comun nr. 1112/411 al Ministrului de Interne și al Ministrului Transporturilor, publicat în Monitorul Oficial nr. 397/24.08.2000.
- Districtul de drumuri **CRUCENI; CARPINIS** va fi anunțat cu 48 ore înaintea începerii lucrărilor, urmand ca odată cu demararea acestora să verifice pe teren și să consemneze într-un proces verbal împreună cu delegatul unității beneficiare, existența semnalizării rutiere temporare, respectiv acceptul de instituire a restricției de circulație în vederea începerii lucrărilor. Verificarea semnalizării rutiere temporare și a modului în care este asigurată securitatea traficului rutier, se va face pe toată durata executiei, iar în situația în care se constată abateri, se va dispune pe loc remedierea deficiențelor sau, dacă este cazul, sistarea lucrărilor până la eliminarea acestora.
- Beneficiarul lucrărilor este obligat să solicite, prealabil începerii executiei lucrărilor, acordul de la detinatorii de instalații aeriene, subterane, construcții de orice fel, precum și pentru plantații existente în zona de execuție a lucrărilor și care pot fi afectate, acesta răspunzând direct pentru pagubele produse sau pentru execuția lucrărilor fără aprobările necesare.
- De orice accident de muncă sau de circulație produs în timpul și din cauza executiei lucrărilor, răspund direct beneficiarul autorizației și executantul lucrării.
- Beneficiarul autorizației și executantul lucrării răspund direct, de respectarea normelor de protecția mediului.
- Lucrările ce afectează partea carosabilă se vor executa conform cu aprobarea de instituire a restricțiilor de circulație emisă de administratorul drumului.
- Deținătorii cu orice titlu ai panourilor publicitare, ai construcțiilor, ai căilor de acces, ai utilităților de orice fel sau ai instalațiilor acceptate prin acordul prealabil și autorizația de amplasare și/sau de acces în zona drumului public, emise de administratorul drumului, sunt obligați ca în termen de 60 de zile de la primirea înștiințării să execute, pe cheltuiala lor și fără nicio despăgubire din partea administratorului drumului, demolarea, întreținerea sau exploatarea drumului public, precum și de asigurarea condițiilor pentru siguranța circulației, conform art.47 alin.13 din O.G. nr.43/1997, cu modificările și completările ulterioare.
- Această autorizație nu da dreptul beneficiarului să ocupe abuziv terenuri ce nu-i aparțin și care îi sunt necesare pentru realizarea obiectivului autorizat (construcției, instalației, accesului sau parcarii, după caz), beneficiarul având obligația de a obține acceptul scris al proprietarului de teren.
- Prezenta autorizație s-a emis pentru destinația și funcția precizată a obiectivului. Schimbarea funcției sau a destinației obiectivului, implică obligația beneficiarului de a obține acceptul administratorului drumului pentru noua situație.
- Obiectivul va fi pus în funcțiune numai după finalizarea în totalitate a lucrărilor aferente realizării accesului la drumul public, precum și a tuturor utilităților care ar putea afecta accesul, în conformitate cu condițiile impuse prin avize.**
Certificarea respectării acestor condiții, precum și a dreptului de punere în funcțiune a obiectivului, este data prin realizarea recepției lucrărilor de către administratorul drumului și poliția rutieră, acest lucru fiind consemnat la punctul C al prezentei autorizații, sub semnatura, de către persoanele delegate în acest scop.
- Nerespectarea uneia sau a mai multor prevederi din prezenta autorizație, conduce la retragerea acesteia și, în conformitate cu art.61 și art.46 din O.G. nr.43/1997 republicată, cu modificările ulterioare, la constatarea contravenției, la blocarea accesului în și din drumul național, precum și la

desfiintarea lucrarilor ilegal amplasate, conform legislatiei în vigoare.

Autorizatia nr. 8707 din data de 04/08/2025 Beneficiar: COMUNA OTELEC

B. Conditii speciale

1. Intersecțiile DN 59B, intravilanul localității Otelec km 23+030 partea dreaptă, km 22+772 partea dreaptă, km22+538 partea stângă și dreapta, și în intravilanul localității Iohanisfeld km 27+805 partea stângă, km28+956 partea stângă și dreaptă, cu străzile existente, se vor amenaja conform proiectului prezentat, a **Acordului prealabil D.R.D.P. nr. 230/1032 din data: 01/07/2025**, a avizului IPJ TIMIȘ NR. 515763/16.07.2025, precum și a planului de situație scara 1:500 întocmit de TRISKELE SRL.
2. În zona intersecțiilor străzilor existente cu DN 59B, structura rutieră se va prevedea din aceleași materiale și cu aceleași dimensiuni ca și cele ale drumului național și se vor racorda la cotele actuale ale drumului național
3. În zona intersecțiilor se va asigura scurgerea apelor meteorice de suprafață atât de pe platforma drumului național prin pantele transversale ale carosabilului și acostamentului, cât și în lungul acestuia.
4. Semnalizarea intersecțiilor se va realiza prin indicatoare de circulație și marcaje conform SR 1848/1/2024, SR1848/2-3/2011;1848/7/2015 asigurându-se prioritate pentru traficul de pe drumul național. Se va completa semnalizarea rutiera și se vor completa planurile de situație cu razele de racord.
5. Costul tuturor lucrărilor de amenajare a intersecțiilor va fi suportat de beneficiar.
6. Lucrarile nu vor incepe înainte de preluarea prin proces verbal de predare-primire a amplasamentului, reprezentand ampriza si/sau zona de siguranta a drumului national, pe care urmeaza a se realiza lucrarile autorizate, in caz contrar urmand a se aplica sanctiunile prevazute de O.G. nr. 43/1997 republicata, cu modificarile ulterioare. Beneficiarul are obligatia de a notifica in scris SDN TIMISOARA care are in administrare sectorul de drum, cu cel putin 48 de ore inainte, asupra datei de incepere a lucrarilor, si sa preia amplasamentul (ampriza si/sau zona de siguranta a drumului) pe care se vor realiza lucrarile autorizate, pe baza de proces verbal de predare-primire, inainte de inceperea lucrarilor.
7. Se va asigura circulatia pietonilor in afara platformei drumului. Totodata, pe toata perioada executiei lucrarilor, nu va fi intrerupt accesul la proprietatile invecinate drumului.
8. Dupa finalizarea lucrarilor, zonele afectate vor fi readuse la starea initiala, prin grija si pe cheltuiala beneficiarului.
9. Orice degradare adusa drumului, aparuta in timpul sau dupa finalizarea lucrarilor, va fi remediata de catre o unitate specializata, pe cheltuiala beneficiarului prezentei autorizatii.
10. Inainte de inceperea lucrarilor, beneficiarul prezentei autorizatii (prin constructor) va obtine Acordul de instituire a restrictiilor de circulatie de la D.R.D.P. TIMISOARA - in prealabil obtinand Avizul I.P.J. - Serviciul Rutier si Procesul verbal de instituire a restrictiilor de la SDN TIMISOARA - conform Normelor Metodologice privind conditiile de inchidere a circulatiei si de instituire a restrictiilor de circulatie in vederea executarii de lucrari in zona drumului public si/sau pentru protejarea drumului- MI.-1112/04.04.2000/MT-411/08.06.2000.
11. SDN TIMISOARA va urmări respectarea condițiilor de autorizare și va recepționa lucrarea.
12. La receptia lucrării vor lua parte cate un reprezentant din partea SDN TIMISOARA, si I.P.J. si dupa caz, D.R.D.P. TIMISOARA
13. Beneficiarul este obligat sa execute revizia periodica si repararea lucrărilor autorizate, pentru a asigura estetica, protejarea drumului si siguranta circulatiei.
14. Repararea si intretinerea, in orice situatie, a lucrărilor autorizate, se va realiza numai cu aprobarea administratorului drumului.
15. Beneficiarul lucrării este obligat, in conformitate cu Legea nr. 50/1991 privind autorizarea executarii constructiilor si unele masuri pentru realizarea locuintelor, sa solicite si sa obtina autorizatia de constructie de la Primaria locala sau, dupa caz, de la Consiliul Judetean de care apartine din punct de vedere teritorial zona de amplasament, inainte de inceperea lucrarilor.
16. Inainte de inceperea lucrarilor de realizare a lucrării, beneficiarul are obligatia de a obtine avizele tuturor detinatorilor de utilitati existente in zona in care se realizeaza lucrarea proiectată. In situatia in care, prin avizele obtinute se impune modificarea conditiilor de realizare a lucrării, beneficiarul se va prezenta la D.R.D.P. TIMISOARA in vederea obtinerii unui nou aviz pentru lucrare.
17. Beneficiarul va fi singurul responsabil pentru afectarea utilitatilor existente in zona bransamentului propus in situatia in care acesta nu obtine avizele detinatorilor de utilitati sau nu respecta conditiile prevazute in acestea.
18. De respectarea conditiilor impuse in autorizatie din partea beneficiarului va raspunde FECHETE SIMONA - SILVIA, legitimat cu C.I. seria nr. CNP eliberata de Politia la data
19. Autorizatia a fost intocmita in doua exemplare originale, unul pentru beneficiar, iar celalalt pentru administrator.
20. Prezenta autorizatie se elibereaza in schimbul achitarii in lei, la cursul B.N.R. valabil la data emiterii facturii, a sumei de 80 EURO [include TVA in cuantumul prevazut de lege], conform Ordinului Ministrului Transporturilor nr.1836/07.12.2018.

EMITENT DRDP TIMISOARA
DIRECTOR REGIONAL
Ing. Nicoleta PORDEA

Director Intretinere DN și Autostrăzi
Ing. Bogdan LAZIE

DIRECTOR ADJUNCT INTRETINERE
Ing. Razvan CAPASTRARU

Sef Serviciu Siguranta Circulatiei si Zona DN,
Ing. Corina SIMION

Intocmit
Ing. Dan DAVID



AM PRIMIT ORIGINALUL
BENEFICIAR

Nume _____ Prenume _____

B.I./C.I.seria ___ nr. _____

Autorizatia nr. 8707 din data de 04/08/2025 Beneficiar: COMUNA OTELEC

C. Confirmarea executiei lucrarilor.

Subsemnatii....., din partea....., din partea I.P.J. - S.P.R.

si..... delegat din partea unitatii beneficiare COMUNA OTELEC am procedat la verificarea amplasarii si/sau executiei lucrarilor autorizate,conform prevederilor avizului,solutiei tehnice si a conditiilor din prezenta autorizatie, de catre * în perioada..... si am constatat respectarea prevederilor sus-mentionate.

* se va trece firma constructoare

Data _____

Delegatul unitatii de drumuri Delegatul I.P.J. - S.P.R. Delegatul unitatii beneficiare



STRADA CIMITIRULUI
int. DN 59B km 23+030 dreapta

Inceput sector proiectat
KM 0+000

Indicator proiectat

Indicatoare proiectate

Racord intersecție existentă
și amenajată cu
îmbrăcăminte bituminoasă

405536

405535

KM 0+000.00

KM 0+050.00
KM 0+041.92

Te KM 0+063.97

KM 0+100.00

Legenda	
	Margine parte carosabilă
	Margine acostament
	Axa proiectata
	Șanț proiectat cu secțiune neprotejată
	Șanț existent DN59B
	Stâlp beton
	Limită cadastrală imobile
	Margine drum existentă
	Podet proiectat
	Podet existent

DRAP Timisoara
Anexă la autorizatia
nr. 8707/04.08.2025
ing. Corina Simon

VERIFICATOR	NUME	SEMNATURA	CERINTA	REFERAT NR. /DATA	Proiect nr.
				Beneficiar: COMUNA OTELEC	6797/2024
				Amplasament: COMUNA OTELEC, JUDEȚUL TIMIȘ	
				Titlu proiect: MODERNIZARE STRĂZI ÎN COMUNA OTELEC, JUDEȚUL TIMIȘ	Faza: Doc. avize
SEF PROIECT	Dr. Ing. Ciprian COSTESCU		Scara: 1:500	Titlu plansa: PLAN DE SITUATIE OTELEC STRADA CIMITIRULUI int. DN 59B km 23+030 dreapta	PL. Nr. 3-1
PROIECTANT	Ing. Lucian CATANĂ		Data: 2025		
PROIECTANT	Ing. Răzvan SAVA				

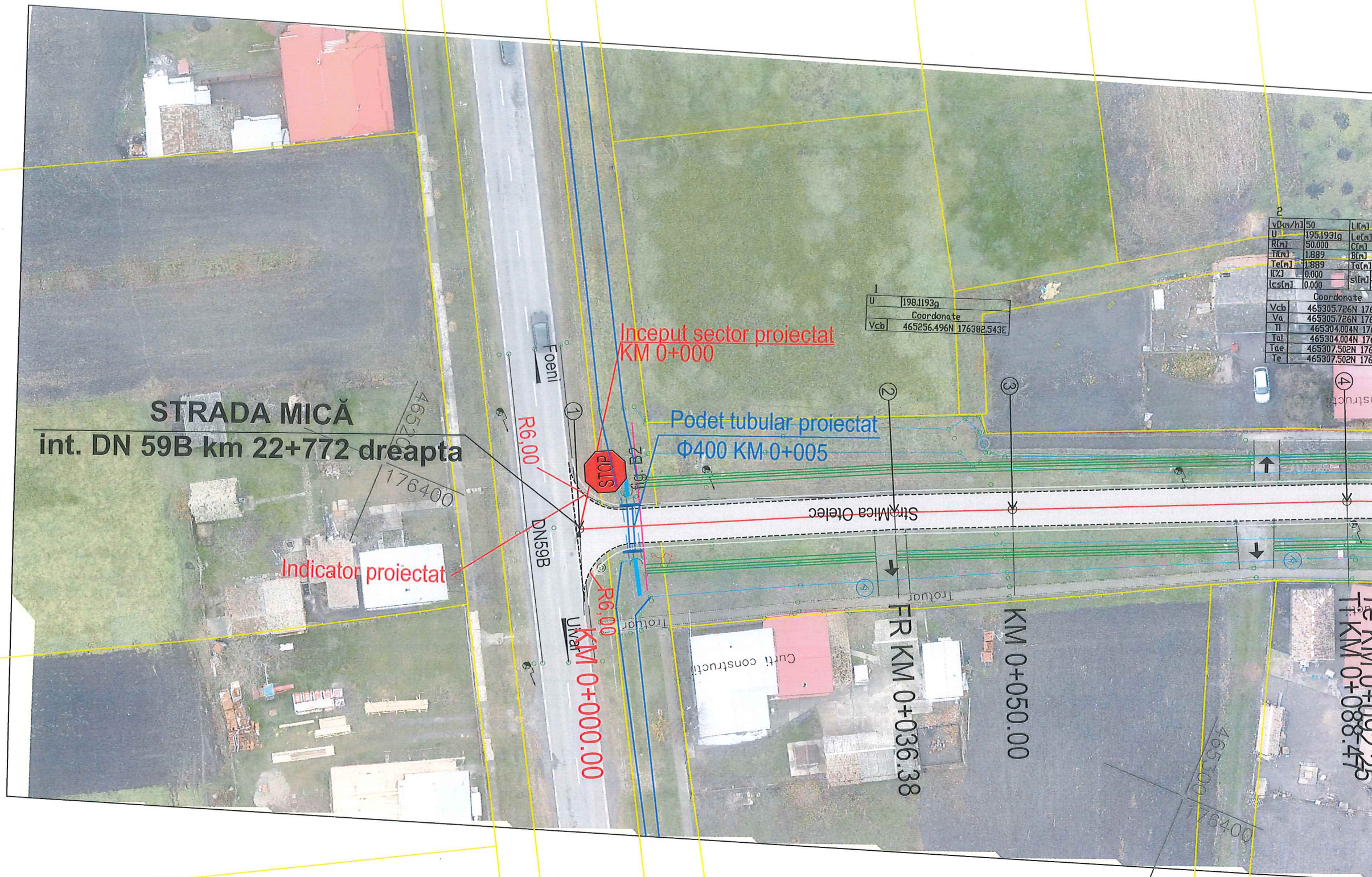

STRADA MICĂ
int. DN 59B km 22+772 dreapta

Indicator proiectat

Inceput sector proiectat
KM 0+000

Podet tubular proiectat
Ø400 KM 0+005

R6.00

STOP

DN59B

R6.00

KM 0+000.00

FR KM 0+036.38

KM 0+050.00

DRAP Timisoara
Anexa la autorizatia
nr. 8707/04.08.2025
ing. Corina Simonon

Legenda	
	Margine parte carosabilă
	Margine acostament
	Axa proiectata
	Șanț proiectat cu secțiune neprotejată
	Șanț existent DN59B
	Stâlp beton
	Limită cadastrală imobile
	Margine drum existentă
	Podet proiectat
	Podet existent

VERIFICATOR	NUME	SEMNATURA	CERINTA	REFERAT NR. /DATA
				Beneficiar: COMUNA OTELEC
				Amplasament: COMUNA OTELEC, JUDEȚUL TIMIȘ
				Titlu proiect: MODERNIZARE STRĂZI ÎN COMUNA OTELEC, JUDEȚUL TIMIȘ
SEF PROIECT	Dr. Ing. Ciprian COSTESCU		Scara: 1:500	Proiect nr. 6797/2024
PROIECTANT	Ing. Lucian CATANĂ		Data: 2025	Faza: Doc. avize
PROIECTANT	Ing. Răzvan SAVA			Titlu plansa: PLAN DE SITUATIE OTELEC STRADA MICĂ int. DN 59B km 22+772 dreapta
				PL. Nr. 3-2

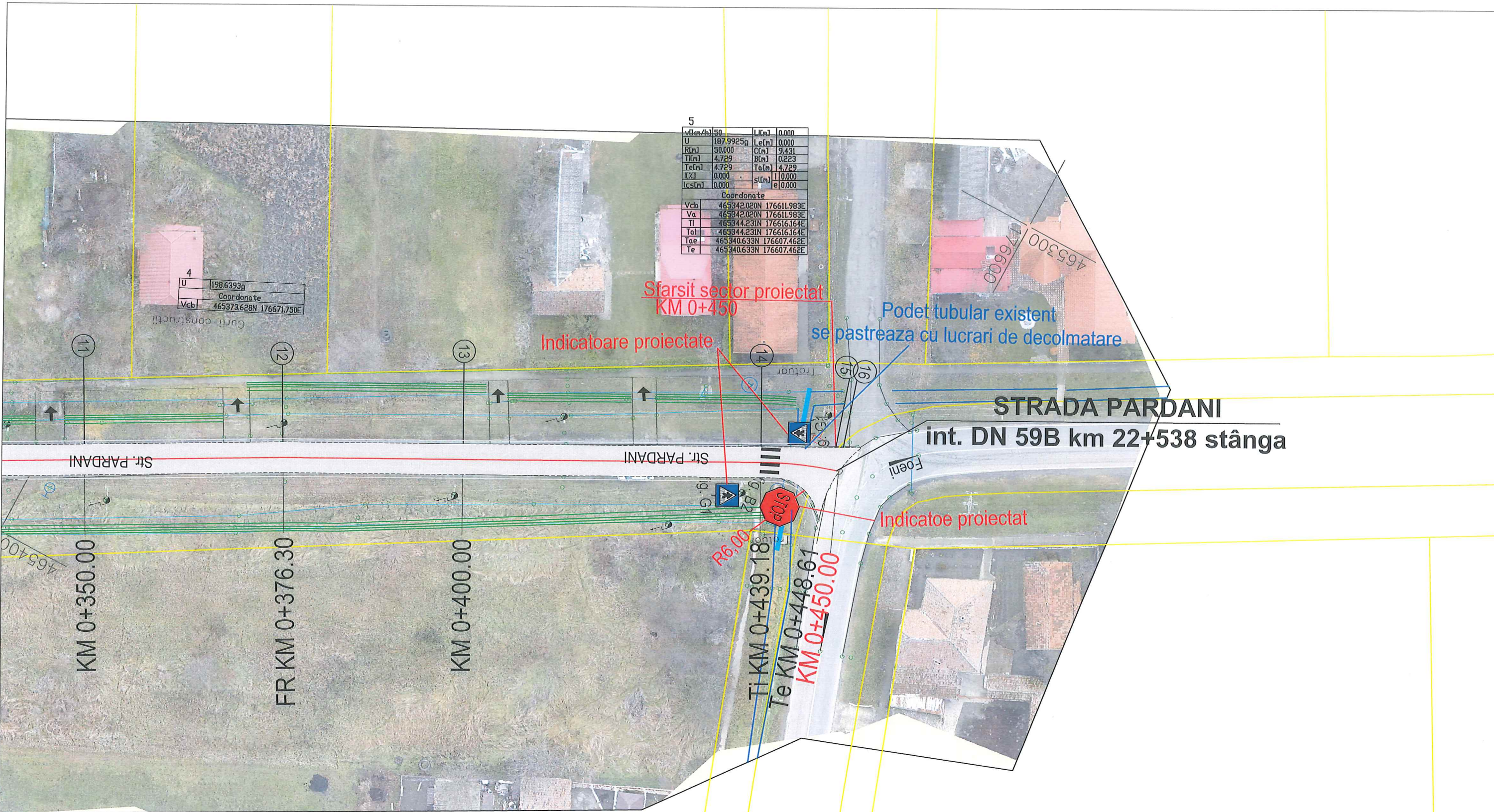

5			
U	187.9925g	Le(m)	0.000
R(m)	50.000	C(m)	9.431
Ti(m)	4.729	B(m)	0.223
Te(m)	4.729	To(m)	4.729
lcz(m)	0.000	sl(m)	10.000
lcs(m)	0.000	el(m)	0.000
Coordonate			
Vcb	465342.020N	176611.983E	
Va	465342.020N	176611.983E	
Tl	465344.231N	176616.164E	
Tol	465344.231N	176616.164E	
Tae	465340.633N	176607.462E	
Te	465340.633N	176607.462E	

4	
U	198.6393g
Coordonate	
Vcb	465373.628N 176671.750E
Curti constructii	

Legenda	
	Margine parte carosabilă
	Margine acostament
	Axa proiectata
	Șanț proiectat cu secțiune neprotejată
	Șanț existent DN59B
	Stâlp beton
	Limită cadastrală imobile
	Margine drum existentă
	Podet proiectat
	Podet existent





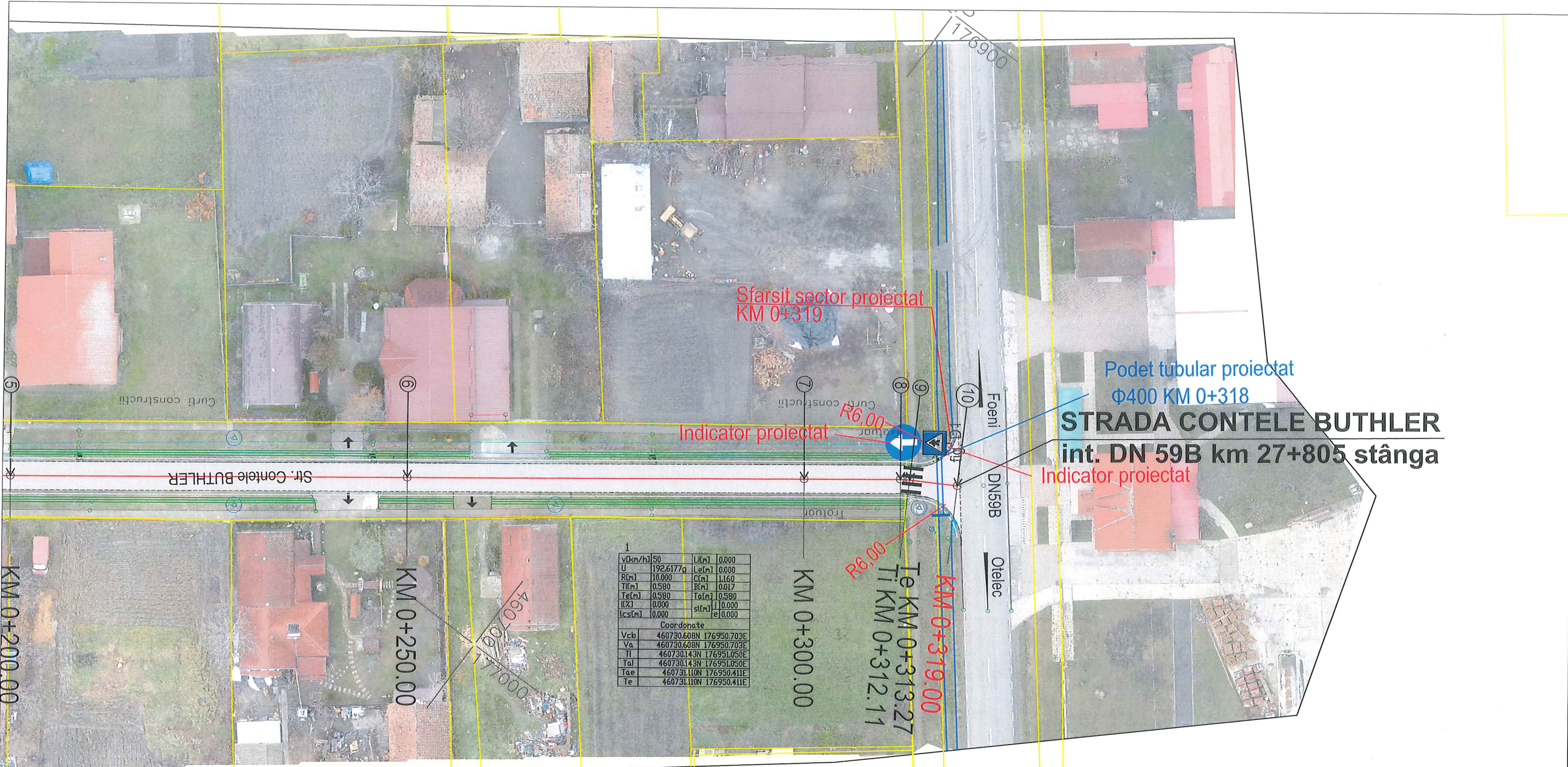



DRSP Timișoara
Anexa la autoapreciere
nr. 8707/04.08.2025
ing. Corina Simion
CS

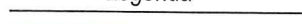

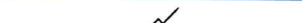

VERIFICATOR	NUME	SEMNATURA	CERINTA	REFERAT NR. /DATA	Beneficiar:	COMUNA OTELEC	Proiect nr.	6797/2024
S.C. TRISKELE S.R.L. Timișoara, str. Mures nr. 82 CUI: RO7951755 ; Reg. nr. 135/2015 B.R.D. Timișoara: RO540RDEB605V0715 23600 TREZORERIA Timișoara: RO93TREZ6211 0000003486 tel/fax 0356 401 146, tel 0722 732 22 834 292 email: triskele_tm@yahoo.com				Amplasament:	COMUNA OTELEC, JUDEȚUL TIMIS	Faza:	Doc. avize	
SEF PROIECT	Dr. Ing. Ciprian COSTESCU		Scara:	1:500	Titlu planșă:	PLAN DE SITUATIE OTELEC STRADA PARDANI int. DN 59B km 22+538 stânga	PL. Nr. 3-3	
PROIECTANT	Ing. Lucian CATANĂ		Data:	2025				
PROIECTANT	Ing. Răzvan SAVA							



STRADA CONTELE BUTHLER
int. DN 59B km 27+805 stânga

DRDP Timișoara
Anexa la autorizație nr. 8707/04.08.2025
Ing. Cornelia Simion
CS

- Legenda**
-  Margine parte carosabilă
 -  Margine acostament
 -  Axa proiectata
 -  Șanț proiectat cu secțiune neprotejată
 -  Șanț existent DN59B
 -  Stâlp beton
 -  Limită cadastrală imobile
 -  Margine drum existentă
 -  Podet proiectat
 -  Podet existent

VERIFICATOR	NUME	SEMNATURA	CERINTA	REFERAT NR. /DATA	
 TRISKELE <small>PROIECTARE, EXPERTIZARE, VERIFICARE TEHNICĂ, CONSULTANȚĂ, ASISTENȚĂ TEHNICĂ</small>				Beneficiar:	COMUNA OTELEC
				Amplasament:	COMUNA OTELEC, JUDEȚUL TIMIȘ
SEF PROIECT	Dr. Ing. Ciprian COSTESCU		Scara: 1:500	Titlu proiect: MODERNIZARE STRĂZI ÎN COMUNA OTELEC, JUDEȚUL TIMIȘ	Proiect nr. 6797/2024
PROIECTANT	Ing. Lucian CATANĂ		Data: 2025		Faza: Doc. avize
PROIECTANT	Ing. Răzvan SAVA				Titlu plansa: PLAN DE SITUATIE IOHANISFELD STRADA CONTELE BUTHLER int. DN 59B km 27+805 stânga



AGENȚIA NAȚIONALĂ PENTRU MEDIU ȘI ARII PROTEJATE

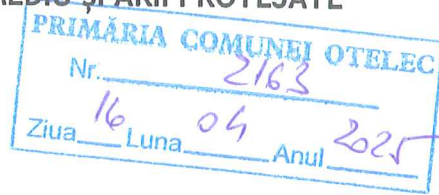

Nr. 891/AAA/14.04.2025

Către: COMUNA OTELEC

Otelec, str. Grădiniței, nr. 471/b, jud. Timiș
email:primaria_otelec@yahoo.com

Ca urmare a solicitării depuse de COMUNA OTELEC, Otelec, str. Grădiniței, nr. 471/b, jud. Timiș, pentru proiectul „Modernizare străzi în comuna Otelec, județul Timiș”, propus a fi amplasat în comuna Otelec, satele Otelec și Iohanisfeld, identificat prin inventarul de bunuri al domeniului public respectiv plan de situație și plan de încadrare în zonă, jud. Timiș, înregistrată la APM Timiș cu nr. 2692RP/02.04.2025,

- în urma analizării documentației depuse (prin proiect se propune modernizarea străzilor existente din satul Otelec-str. Cimitirului, Mică Otelec, Căii Ferate, Pardani și din satul Iohanisfeld-str. Salcânilor, Castanilor, Contele Buthler, Mică Iohanisfeld, în lungime totală de 4766 m, reprofilarea și decolmatarea șanțurilor existente, amplasarea a 8 podețe transversale $\phi 400$; nu vor fi afectate spațiile verzi, nu vor fi executate tăieri de arbori), a localizării amplasamentului în planul de urbanism conform CU nr. 13 din 27.11.2023, valabil 24 luni, emis de Comuna Otelec și în raport cu poziția față de arii protejate, zone-tampon, monumente ale naturii, monumente istorice sau arheologice, zone cu restricții de construit, zona costieră;

Având în vedere că:

- proiectul propus nu intră sub incidența Legii nr. 292/2018 privind evaluarea impactului anumitor proiecte publice și private asupra mediului,

- proiectul propus nu intră sub incidența art. 28 din Ordonanța de Urgență a Guvernului nr. 57/2007 privind regimul ariilor naturale protejate, conservarea habitatelor naturale, a florei și faunei sălbatice, aprobată cu modificări și completări prin Legea nr. 49/2011, cu modificările și completările ulterioare,

- proiectul propus nu intră sub incidența art. 48 și 54 din Legea apelor nr. 107/1996, cu modificările și completările ulterioare,

Agenția pentru Protecția Mediului Timiș decide:

Clasarea notificării deoarece proiectul propus nu se supune procedurilor de evaluare a impactului asupra mediului.

Pentru Președintele A.N.M.A.P.

Director Executiv
Lavinia Alina CĂLUȘERU

Nume și Prenume	Funcția	Data	Semnătura
Verificat: Roman Simona Pușa	Șef Serviciu A.A.A.	14.04.2025	
Întocmit: Bolocan Rodica	Consilier	14.04.2025	
Verificat: Vițan Ildiko	Șef Serviciu C.F.M.	14.04.2025	
Întocmit: Pîrje Ileana	Consilier	14.04.2025	



Către,

COMUNA OTELEC

Sat. Otelec, Com. Otelec, nr. 471, jud. Timiș

La solicitarea dumneavoastră privind obiectivul „Modernizare străzi în comuna Otelec, județul Timiș”, în conformitate cu prevederile art. 52 alin. 1 din O.G. 43/1997 Republicată, privind regimul drumurilor, vă comunicăm avizul favorabil, valabil numai cu respectarea următoarelor condiții:

Amplasament: *jud. Timiș, com. Otelec, sat. Otelec și Iohanisfeld, CF conform CU nr. 13 din 27.11.2023;*

Denumirea obiectivului: *Modernizare străzi în comuna Otelec, județul Timiș;*

Beneficiar: *COMUNA OTELEC;*

Proiectant: *S.C. TRISKELE S.R.L.;*

Responsabil: *FECHETE SILVIA.*

CONDIȚII :

- 1. Lucrările se vor efectua cu obligația instalării semnalizării rutiere conform planului de situație aprobat;*
- 2. Mijloacele de semnalizare rutieră propuse a fi amplasate trebuie realizate cu respectarea SR 1848-1,2,3/2024 și SR 1848-7/2015;*
- 3. Prezentul aviz este valabil numai împreună și conform acordului eliberat de administratorul drumului public, respectiv acordul C.J. Timiș și acordul D.R.D.P. Timișoara;*
- 4. Prezentul aviz poate fi folosit pentru obținerea autorizației de construire conform certificatului de urbanism nr. 13 din 27.11.2023, eliberat de către Primăria Comunei Otelec;*
- 5. Proiectantul, verificatorul de proiect, executantul și beneficiarul obiectivului de investiție, sunt direct răspunzători, după caz, de producerea oricărui accident de circulație în zona lucrărilor la drumul public, datorat nerespectării prevederilor*

- / condițiilor prezentului aviz sau a eventualelor erori de proiectare, verificare sau execuție, în conformitate cu legislația în vigoare;
6. Pentru eventualele necorelări între planul de situație și teren, răspunde proiectantul lucrării;
 7. Înainte de începerea lucrărilor, constructorul va solicita aviz pentru semnalizarea rutieră temporară, conform „Normelor Metodologice Comune M.A.I./M.T. nr. 1112/411/2000 privind condițiile de închidere sau de instituire a restricțiilor de circulație în vederea executării de lucrări în zona drumului public și/sau pentru protejarea drumului”;
 8. Nerespectarea uneia sau, după caz, a mai multor condiții dintre cele impuse prin prezentul aviz, atrage nulitatea de drept a acestuia, situație în care responsabilii pot fi trași la răspundere contravențională sau penală.

Cu stimă,

ȘEFUL INSPECTORATULUI
Cheștor de poliție
PETECEL AURELIAN ALIN

ȘEFUL SERVICIULUI RUTIER
Comisar-șef de poliție
CĂTUNA CLAUDIU SORIN

ÎNTOCMIT
Agent șef adjunct de poliție
NICOARĂ DANIEL

NESECRET

PRIMĂRIA COMUNEI OTELEC
Nr. 2035
Ziua 26 Luna 05 Anul 2025



ROMÂNIA
JUDEȚUL TIMIȘ

CONSILIUL JUDEȚEAN TIMIȘ



Nr. R 18088/22.05.2025

Către,

Comuna Otelec

Referitor la: cererea dumneavoastră de prelungire a acordului prealabil nr. 2, pentru la lucrarea de proiectare și execuție „Modernizare străzi în comuna Otelec”, conform Certificatului de Urbanism nr. 13 din 27.11.2023.

Vă transmitem: prelungirea perioadei de valabilitate a Acordului Prealabil nr 2 în perioada de valabilitate a Certificatului de Urbanism pentru care a fost emis.

PREȘEDINTELE CONSILIULUI JUDEȚEAN TIMIȘ

Alfred Robert SIMONIS

p. PREȘEDINTELE CONSILIULUI
JUDEȚEAN TIMIȘ
Alfred Robert SIMONIS
VICEPREȘEDINTE
Alexandru-Adrian IOVEȘCU

**DIRECTOR EXECUTIV
Matei SUCIU**

**ȘEF SERVICIU
Cristian MINCA**

**CONSILIER SUPERIOR
Dan RADOI**