

Anexa nr. 2: Informații legate de aspectele logistice

1. Considerente de ordin general

Toate amplasamentele de desfășurare a lucrărilor prevăzute de Contract sunt situate în **zone montane cu un acces dificil** din punct de vedere atât al distanțelor cât și a categoriilor, calității și stării **drumurilor**.

Atragem atenția potențialilor ofertanți că, în toate cele 3 zone de interes (Valea Pelegii, Stâna de Râu, Creasta Lăncițului + Stâna Gorovii), sectoarele finale ale rutelor de acces sunt reprezentate de poteci turistice sau ciobănești (uneori mai accidentate) pe care deplasarea nu se poate face decât pedestru.

Din acest motiv, aprecierea (punctarea) modului în care se va prezenta metodologia de lucru în cadrul Propunerii tehnice va ține seama și de aspectele organizării din punct de vedere logistic al activității în cadrul Contractului, nu doar de metodologia de executare efectivă a lucrărilor.

Pentru a sprijini cât mai mult potențialii ofertanți în demersul de apreciere într-un grad cât mai apropiat de realitate a necesităților logistice implicate, în prezenta Anexă la Caietul de sarcini, Autoritatea Contractantă a inclus o serie de informații referitoare la:

- direcțiile și modul de acces pe amplasamentele lucrărilor (rute, distanțe, categoria și starea curentă a drumurilor și căilor de acces)
- fotografiile exemplificatoare referitoare la starea drumurilor și a căilor de acces
- informații despre topografia locală a amplasamentelor (gradul de accidentare al terenului, diferențe de nivel, pante etc.)
- informații despre posibilitățile de cazare și aprovizionare pentru fiecare locație în parte

Toate informațiile prezentate sub forma unor hărți în prezenta Anexă la Caietul de sarcini sunt disponibile la cerere potențialilor ofertanți în format vectorial (*.shp, *.kmz etc.).

De asemenea, Autoritatea Contractantă își manifestă disponibilitatea de a asigura asistență potențialilor ofertanți pentru eventuale vizite de teren pe amplasamentele vizate de Contract.

2. Amplasarea generală a zonelor prevăzute cu lucrări și direcțiile de acces

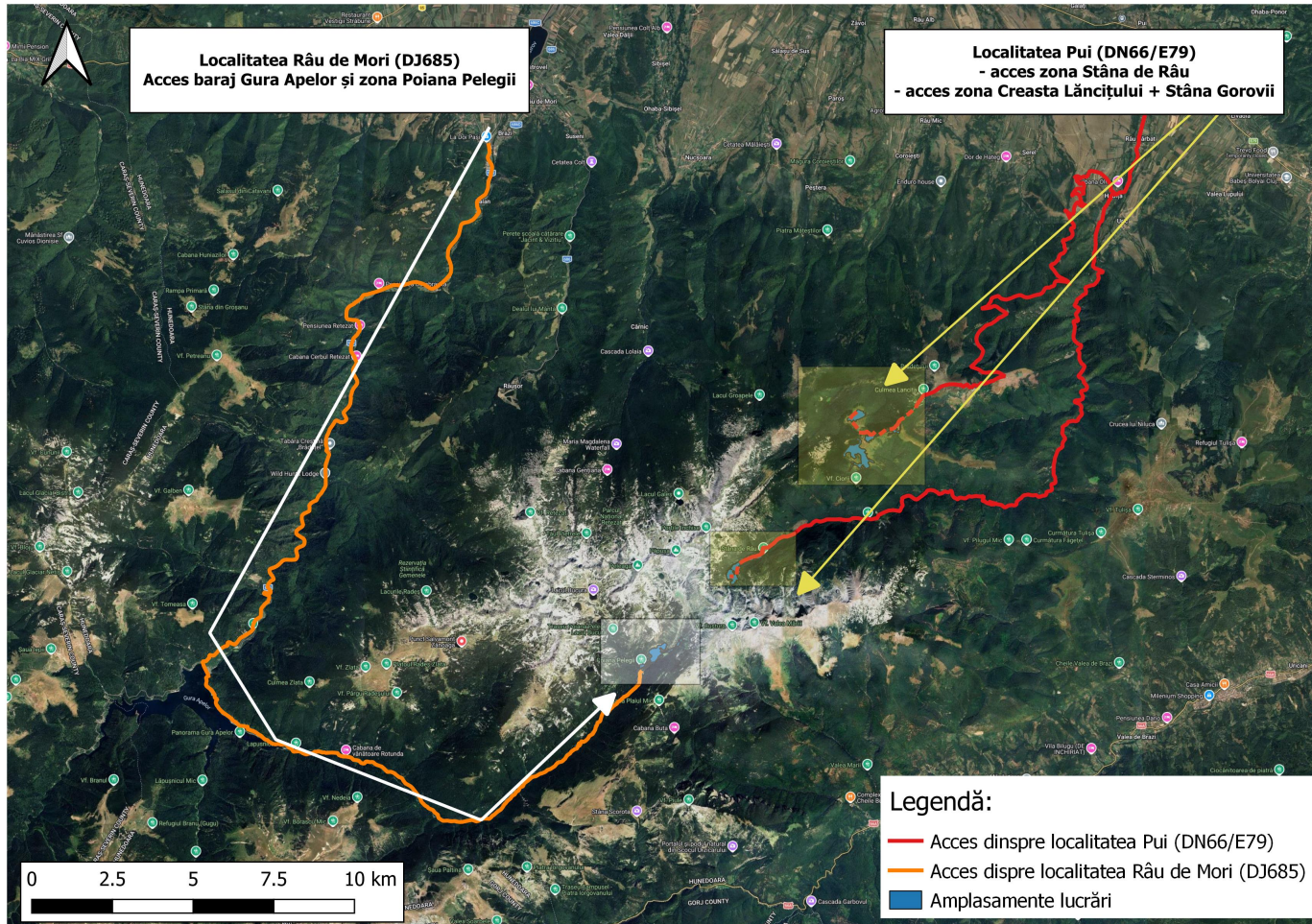

3. Căi de acces în fiecare zonă vizată de lucrări

Amplasament lucrări Valea Pelegii:

Accesul pe amplasament:

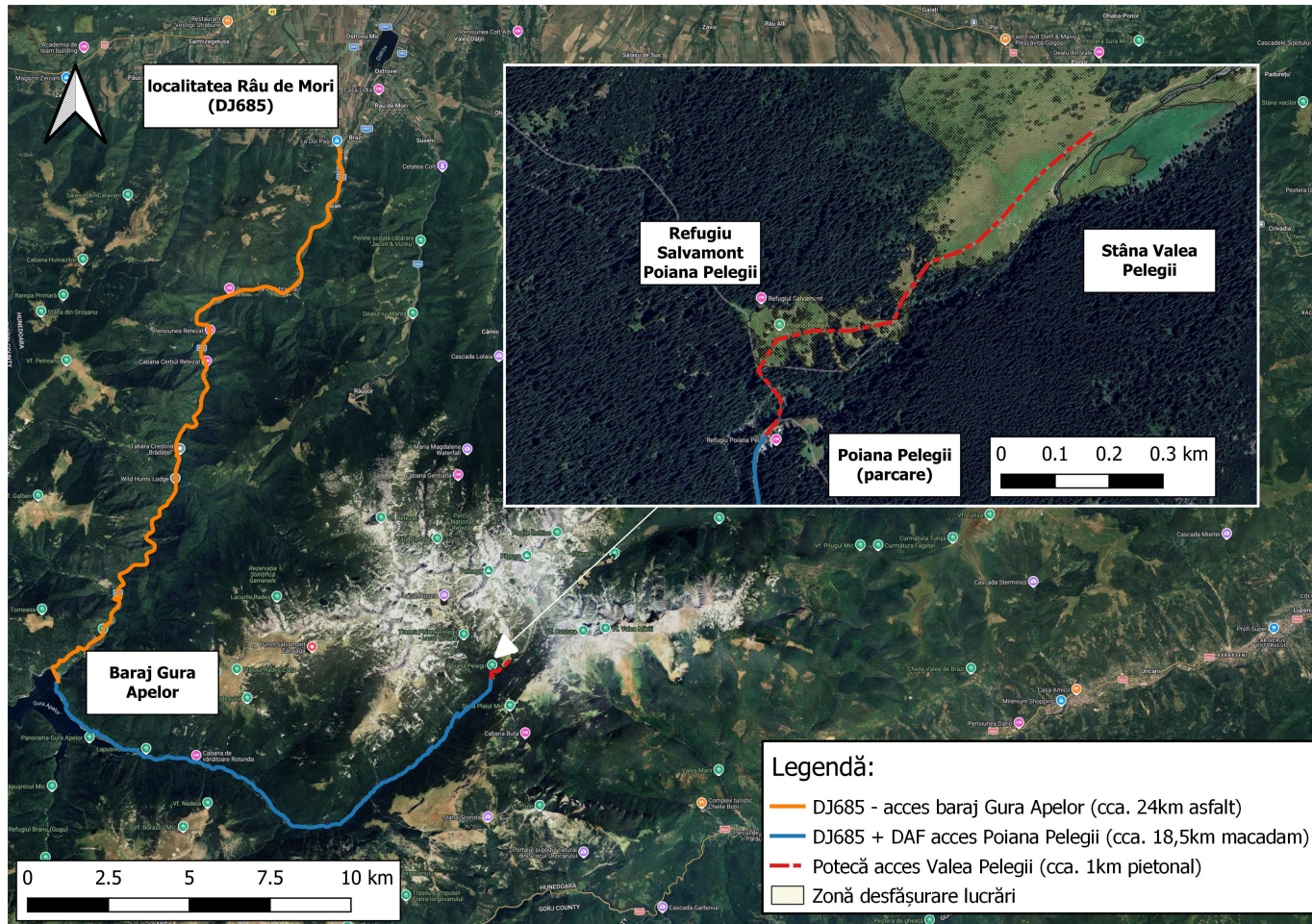

Rute de acces:

Ruta de acces (succesiv)	Distanța	Tip de drum	Îmbrăcămintea drum	Stare drum	Categorie auto pretabilă / observații
localitatea Râu de Mori - DJ685 - baraj Gura Apelor	cca. 24km	drum județean	asfalt	bună / foarte bună	- oricare
baraj Gura Apelor - DAF Lăpușnicul Mare - parcare Poiana Pelegii	cca. 18,5km	drum forestier	macadam / piatră spartă	bună	- oricare (de preferat însă o gardă mai ridicată la sol)
parcare Poiana Pelegii - stâna din Valea Pelegii	cca. 1km	potecă turistică	pământ / piatră	bună	<ul style="list-style-type: none">- accesul se poate face strict pedestru- punctul cel mai dificil este reprezentat de traversarea firului văii între parcare și zona Refugiului Salvamont (pantă + traversare râu pe pod improvizat de bușteni)- mai departe, poteca traversează în urcare o serie de poieni și zone împădurite până în zona stânei din Valea Pelegii, având o dificultate ușoară (pante moderate, lărgime suficientă)

Fotografii exemplificatoare:

DJ685 spre baraj Gura Apelor



Drum forestier Lăpușnicul Mare spre Poiana Pelegii



Parcare Poiana Pelegii



Zona Refugiului Salvamont Poiana Pelegii



Zona stănei din Valea Pelegii



Amplasament lucrări Stâna de Râu

Accesul pe amplasament:

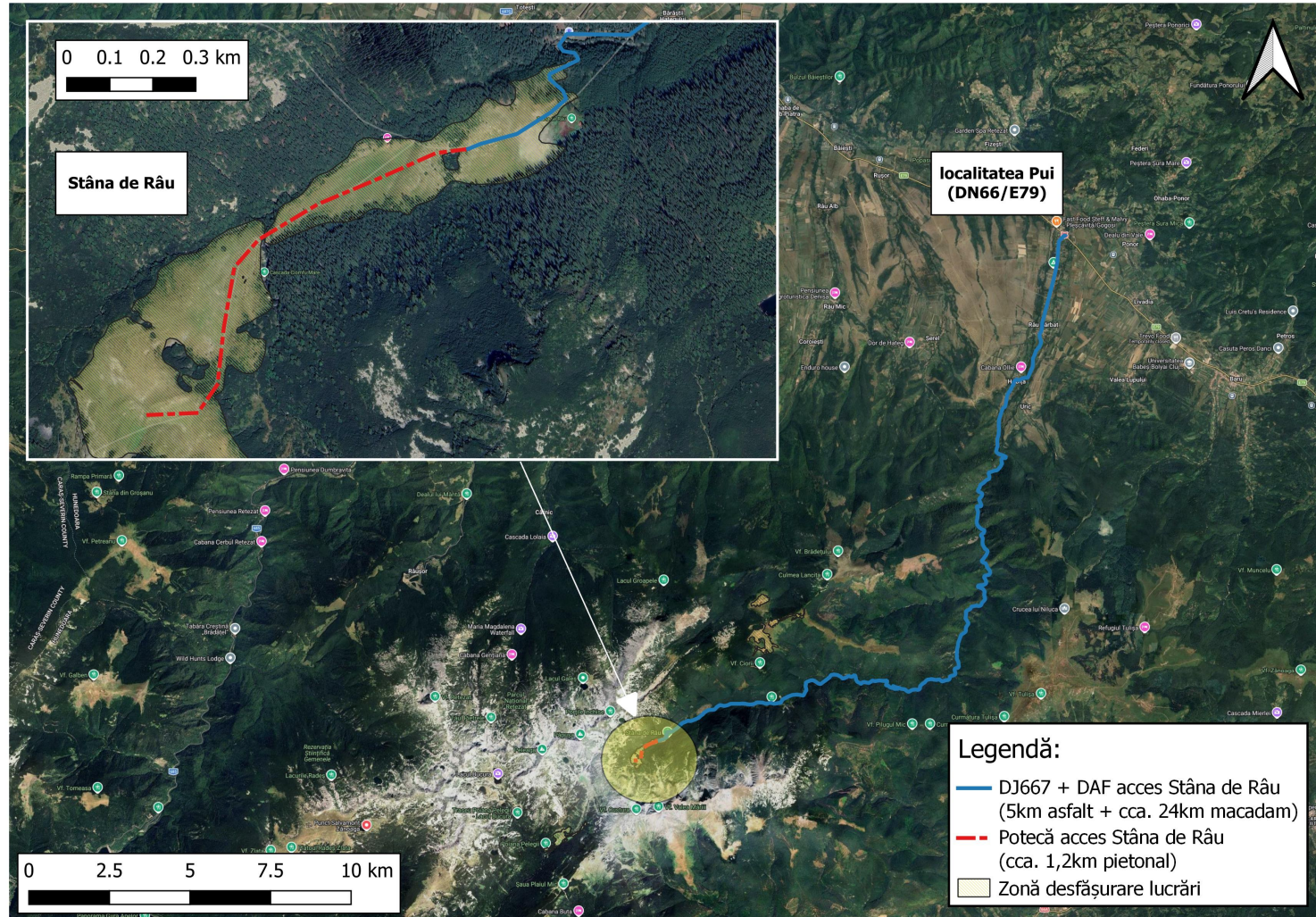

Rute de acces:

Ruta de acces (succesiv)	Distanța	Tip de drum	Îmbrăcămintea drum	Stare drum	Categorie auto pretabilă / observații
localitatea Pui - DJ667 - localitatea Hobița	cca. 5km	drum județean	asfalt	bună / foarte bună	- oricare
localitatea Hobița - drum forestier valea Râului Bărbat	cca. 24km	drum forestier	macadam / pietriș / piatră spartă	rea / accidentat	- de preferat o gardă ridicată la sol și 4x4 - prezintă sectoare bolovănoase, cu adâncituri / bălți, ruperi de pantă - înainte de intrarea în Parcul Național se traversează sectoare unde sunt amenajate platforme primare de exploatare lemn (în general cu mult noroi pe o adâncime considerabilă uneori)
punct terminus drum forestier valea Râului Bărbat - zona Refugiului Stâna de Râu	cca. 1,2-1,5km	potecă turistică	pământ / iarbă / piatră	bună	- accesul se poate face strict pedestru - punctul cel mai dificil este reprezentat de traversarea firului unui pârâu în amonte de zona Refugiului Stâna de Râu

Fotografii exemplificatoare:

Drum forestier pe valea Râului Bărbat



Zona Stâna de Râu - stână, cabană silvică



Zona Refugiului Stâna de Râu



Traversare pârâu / zone stâncoase

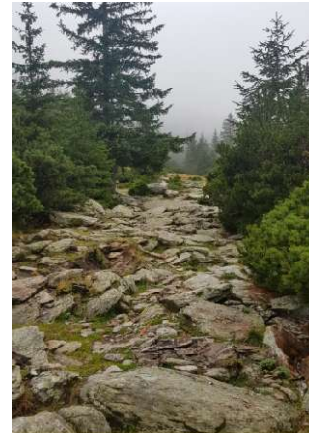

Zonă amonte de pârâu



Amplasament lucrări Creasta Lănciului și Stâna Gorovii

Accesul pe amplasament:

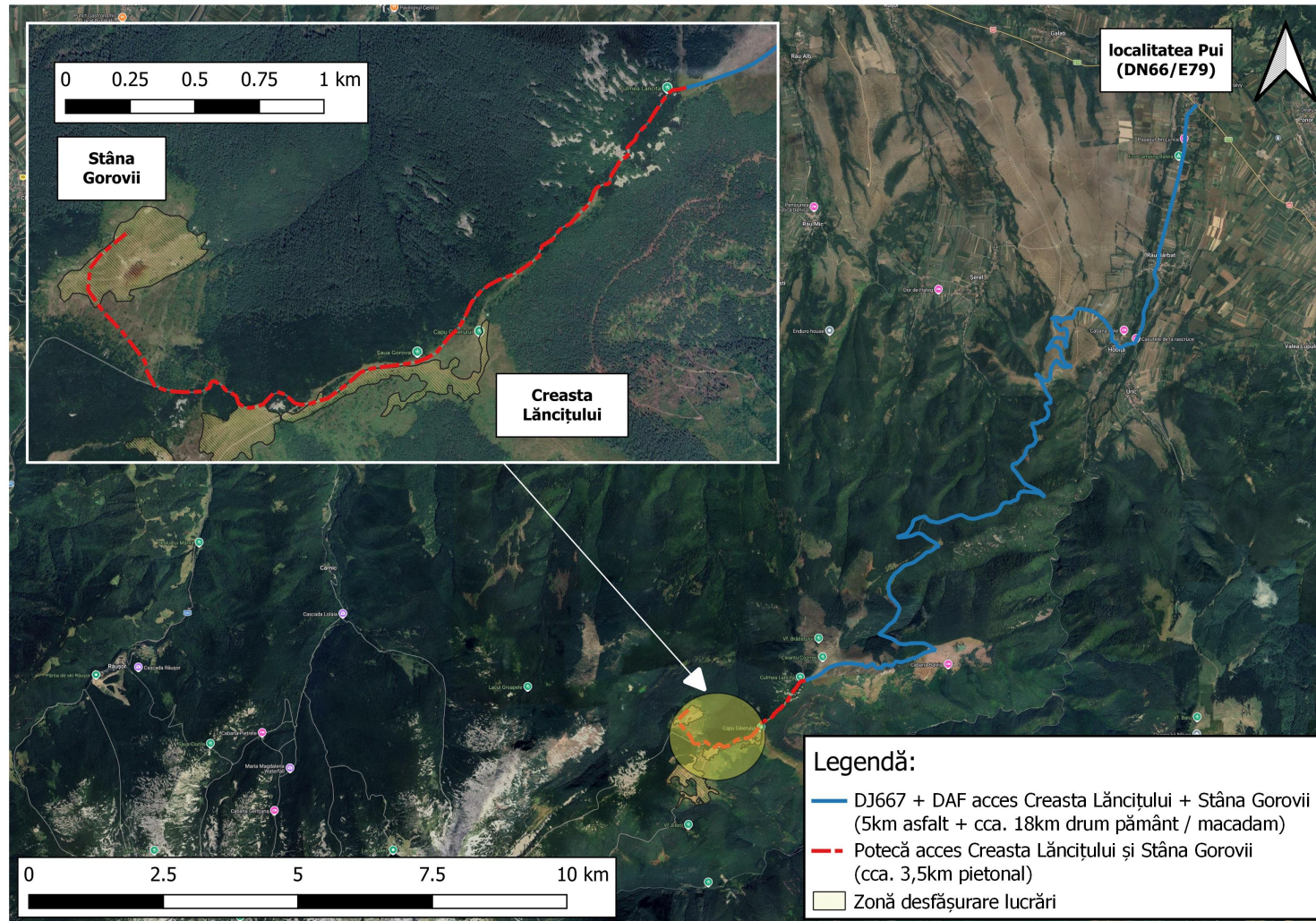

Rute de acces:

Ruta de acces (succesiv)	Distanța	Tip de drum	Îmbrăcămintea drum	Stare drum	Categorie auto pretabilă / observații
localitatea Pui - DJ667 - localitatea Hobița	cca. 5km	drum județean	asfalt	bună / foarte bună	- oricare
localitatea Hobița - drum de pământ / piatră de acces în zona fostei cabane Baleia	cca. 15km	drum pământ	pământ / macadam / pietriș	rea / accidentat	- cu toate că figurează ca drum județean (DJ667), drumul este puternic degradat și nu corespunde unui asemenea standard - de preferat o gardă la sol ridicată și 4x4 - prezintă sectoare bolovănoase, cu adâncituri, ogașe adânci, ruperi de pantă - diferență mare de nivel (cca. 1500m)
zona fostei cabane Baleia - punct terminus acces auto (Culmea Lăncița)	cca. 2,7km	drum exploatare agricolă	iarbă / pietros	accidentat	- obligatoriu 4x4 cu gardă la sol ridicată - probleme de aderență în special pe vreme ploioasă (rupturi de pante pe teren ierbos)
punct terminus acces auto (Culmea Lăncița) - zona Creasta Lăncițului - poiana Stâna Gorovii	cca. 3,5km	potecă turistică	pământ / iarbă / piatră	bună / accidentată	- accesul se poate face strict pedestru - în prima porțiune (pe o lungime de cca. 1,2km) poteca traversează o porțiune de jnepeniș, pe alocuri peste lespezi mari de piatră, traseul fiind îngustat (lățimea nu permite accesul cu mijloace auto nici măcar de tip ATV) - în porțiunea finală (de acces în zona poienii Stânei Gorovii), de asemenea, poteca traversează în coborâre accidentată (teren pietros) un sector de jnepeniș. fiind puternic îngustată

Fotografii exemplificatoare:

Drum acces zona fostei Cabane Baleia - Culmea Lăncița

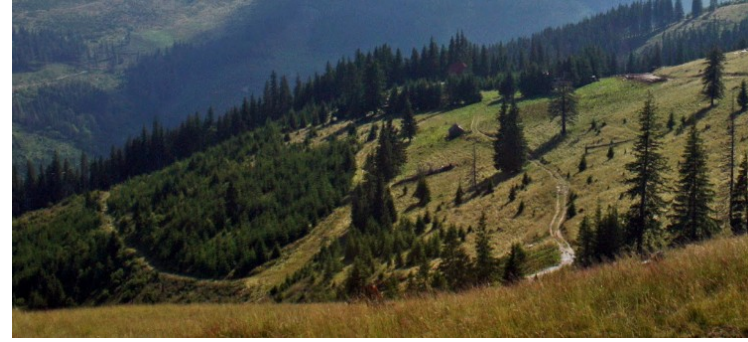

Zona Creasta Lăncițului - Stâna Gorovii



4. Condiții topografice locale în zonele vizate de lucrări

Amplasament lucrări Valea Pelegii

Curbe de nivel (la 10m echidistanță):

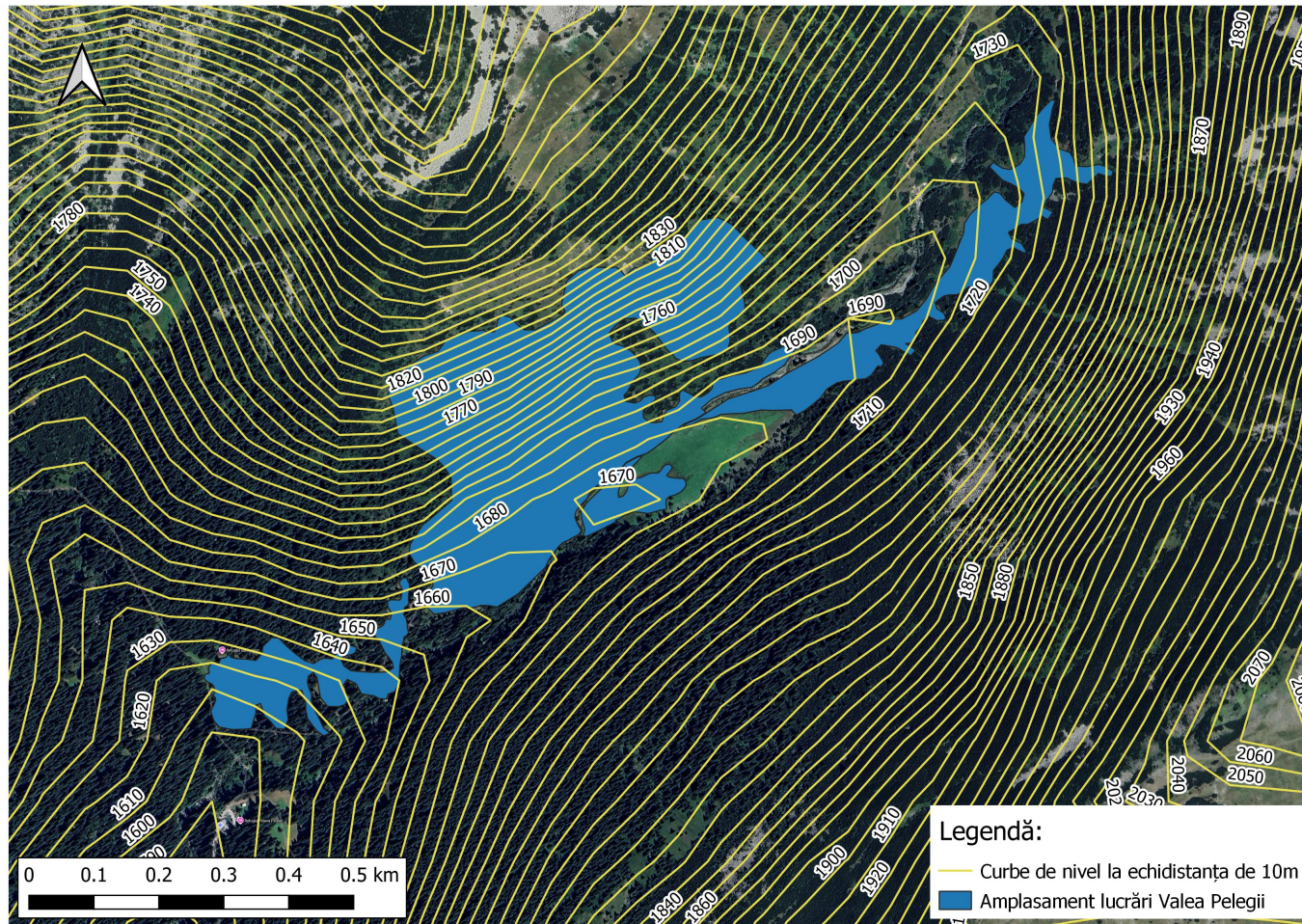

Harta pantelor (încliinația în grade):

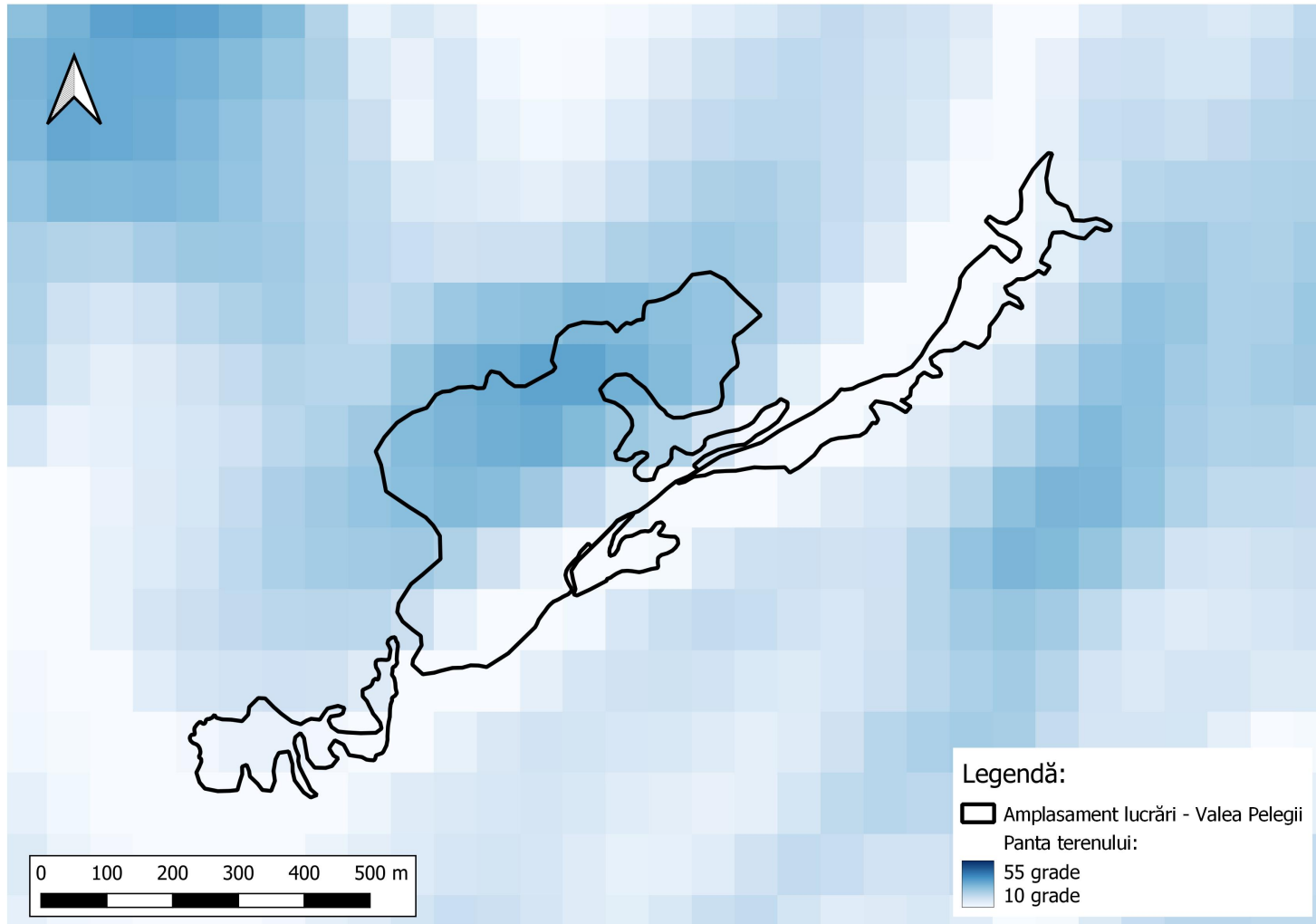

Amplasament lucrări Stâna de Râu

Curbe de nivel (la 10m echidistanță):

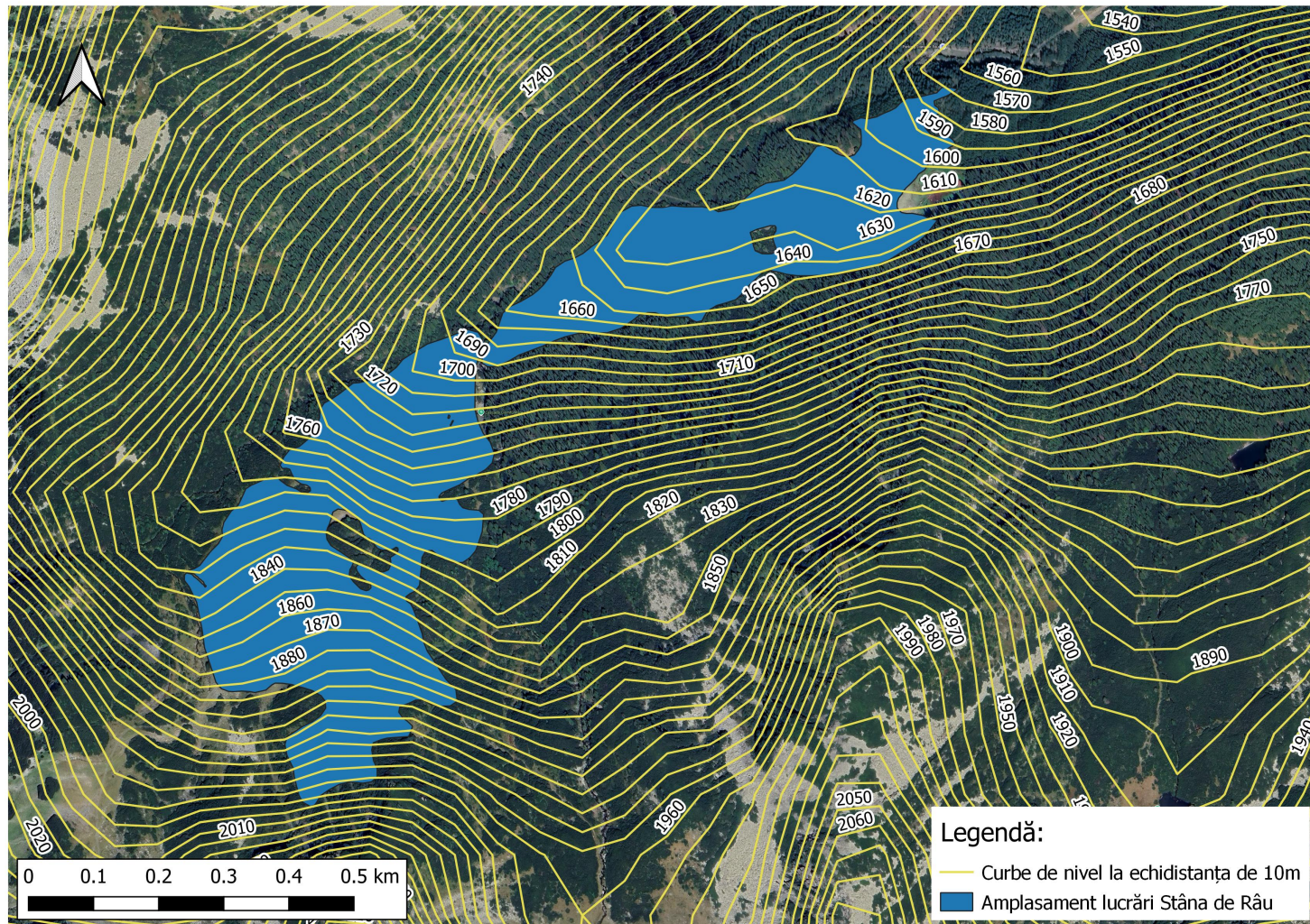

Harta pantelor (înclinația în grade):

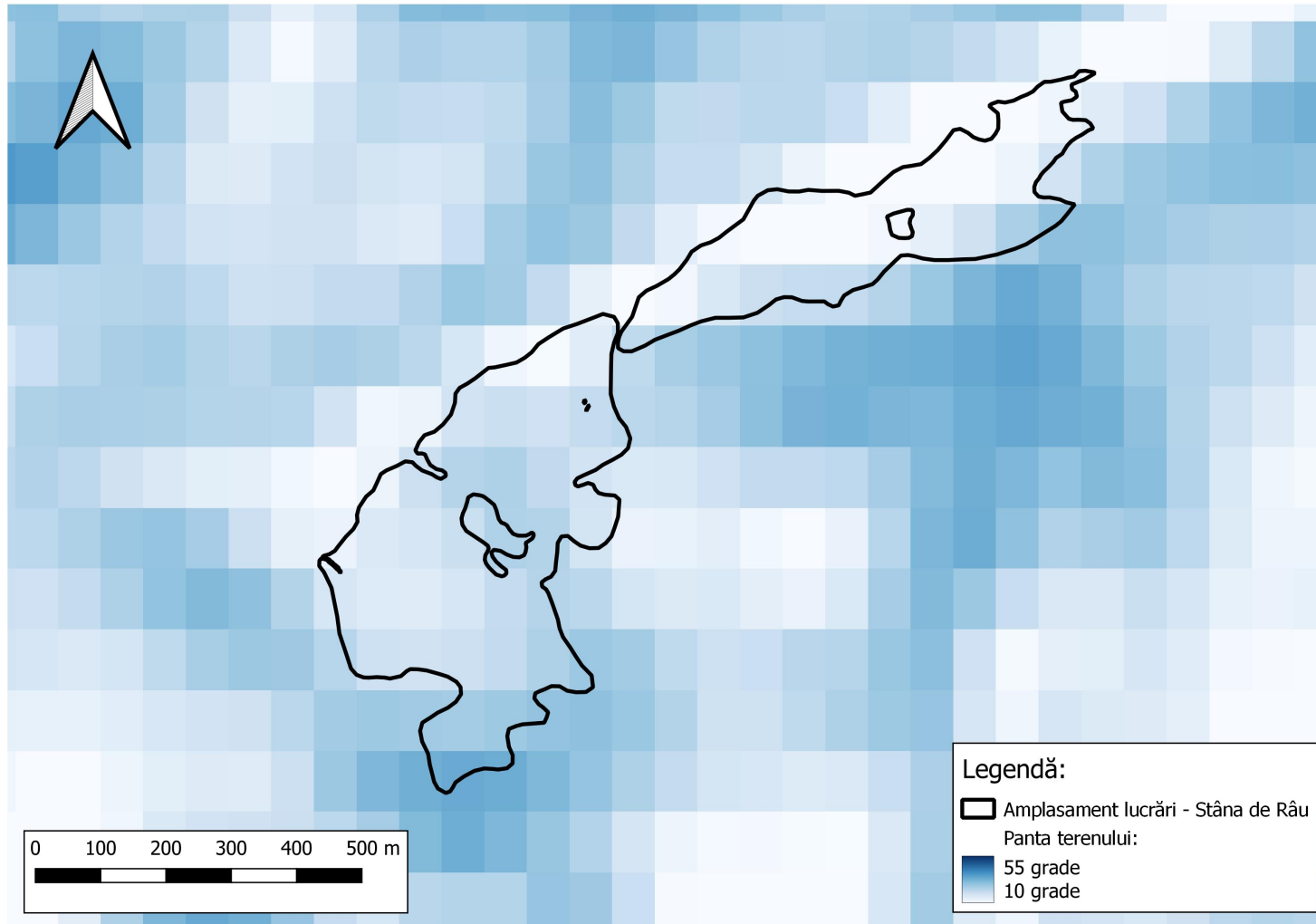

Amplasament lucrări Creasta Lănciului și Stâna Gorovii

Curbe de nivel (la 10m echidistanță):

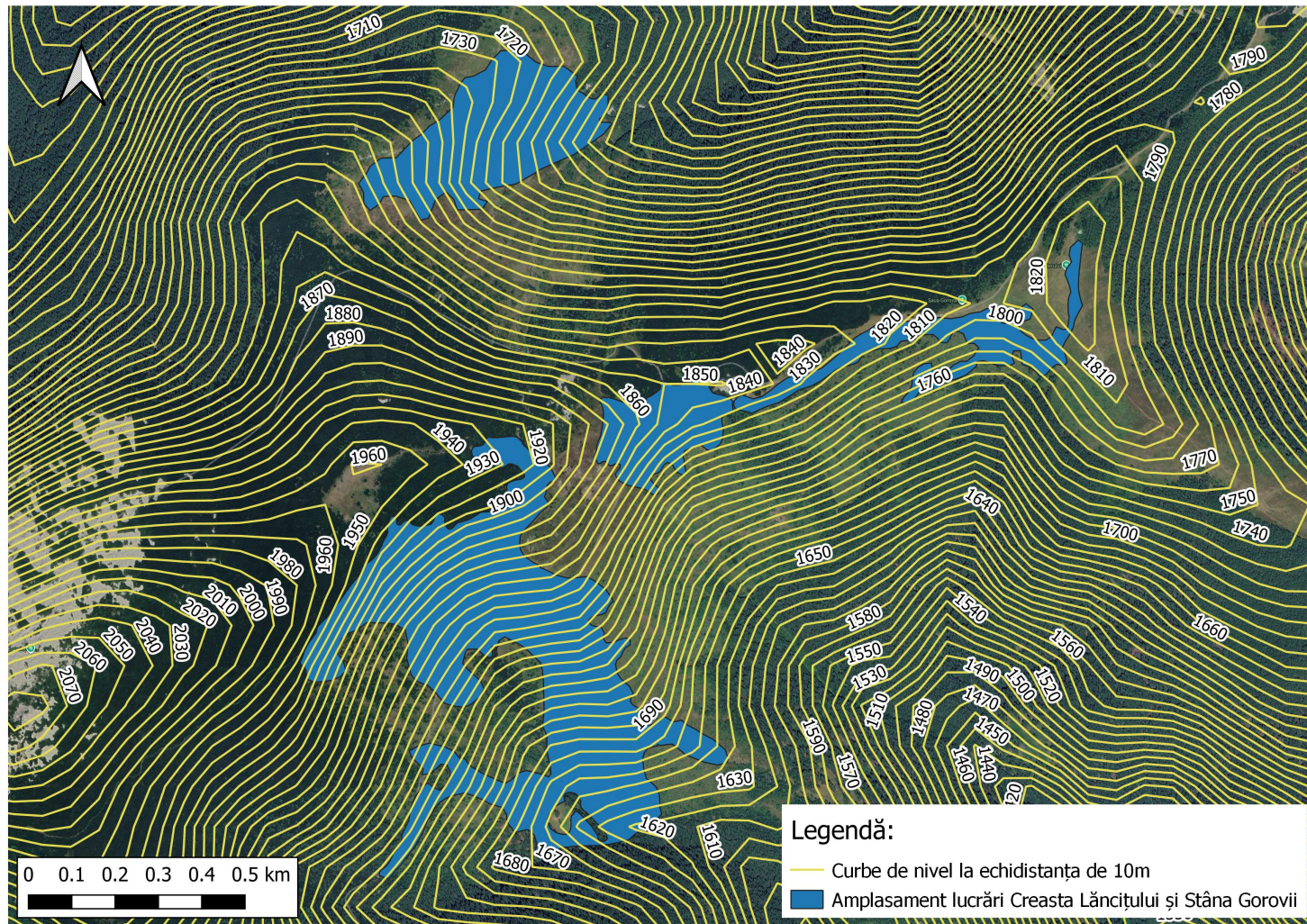

Harta pantelor (înclinația în grade):

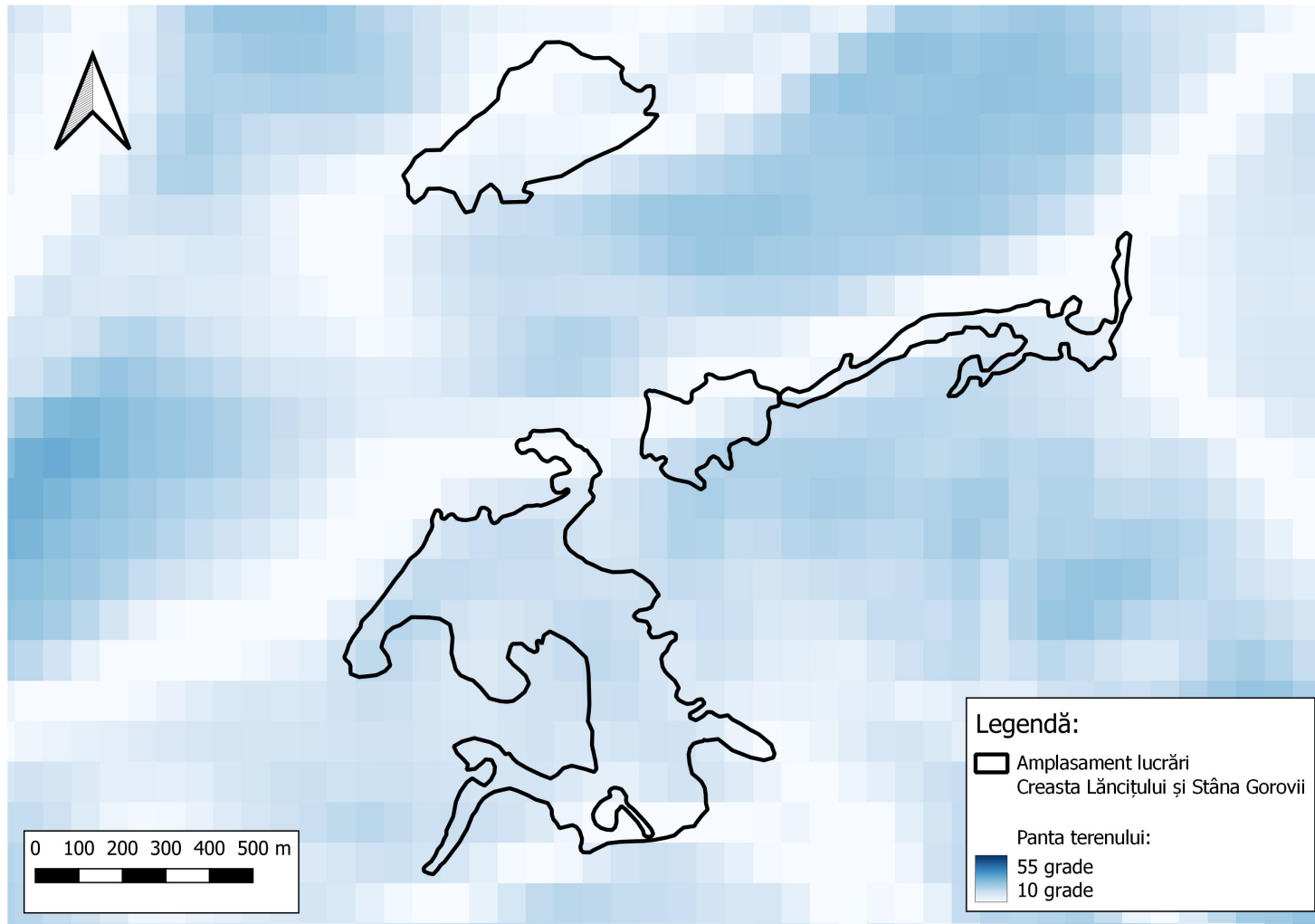

5. Posibilități de cazare / aprovizionare

Amplasament lucrări	Posibilități de cazare	Posibilități de aprovizionare
Valea Pelegii	<ul style="list-style-type: none"> o serie întreagă de pensiuni turistice amplasate de-al lungul DJ685 până la barajul Gura Apelor spațiu deținut de Administrația Parcului Național Retezat în zona Brădățel (la cca. 11km de barajul Gura Apelor) refugiul Stănuleți de pe valea Lăpușnicului Mare (adiacent drumului forestier la cca. 11km de barajul Gura Apelor și cca. 7,5km de parcare Poiana Pelegii la terminarea drumului forestier) mic spațiu deținut de Administrația Parcului Național Retezat în zona parcării Poiana Pelegii (la terminarea drumului forestier și începutul potecii spre stâna din Valea Pelegii) 	<ul style="list-style-type: none"> magazine sătești în localitatea Râu de Mori resturante pensiuni turistice de-al lungul DJ685 până la barajul Gura Apelor
Stâna de Râu	<ul style="list-style-type: none"> pensiuni turistice în zona localităților Pui și Hobița cabană silvică în vecinătatea stânei de la Stâna de Râu refugiul Stâna de Râu 	<ul style="list-style-type: none"> magazine în localitatea Pui resturante pensiuni turistice în zona localităților Pui și Hobița
Creasta Lăncițului - Stâna Gorovii	<ul style="list-style-type: none"> pensiuni turistice în zona localităților Pui și Hobița 	<ul style="list-style-type: none"> magazine în localitatea Pui resturante pensiuni turistice în zona localităților Pui și Hobița

Din punct de vedere al posibilităților de aprovizionare mai variată, pentru toate cele 3 amplasamente, cea mai mare localitate din zonă este reprezentată de orașul Hațeg (supermarket-uri, magazine de scule, unelte și materiale de construcții, stații de alimentare cu combustibili etc.).

Distanțele de amplasare a zonelor vizate de lucrări în raport cu orașul Hațeg sunt:

Amplasament lucrări	Distanța față de orașul Hațeg
Valea Pelegii	61,5km (42km asfalt + 18,5km macadam + 1km potecă)
Stâna de Râu	48,5km (23km asfalt + 24km macadam + 1,5km potecă)
Creasta Lăncițului - Stâna Gorovii	44,2km (23km asfalt + 15km pământ/macadam + 2,7km pământ/iarbă + 3,5km potecă)

Întocmit: **Expert Tehnic Implementare 1 (ET11)**
 Buian Gheorghe-Gabriel